朝鮮日報 朝刊
本紙朝夕刊十二面
發行編輯人 方應謨 印刷人 [illegible]
發行所 朝鮮日報社

社說

學生風紀問題
性敎育의必要性

一

最近 京城市內 某專門學校入學志願者 身體檢査의 結果에依하면 志願者 四百名中에서 約一割强인 四十三名이 性病患者라한다. 이무서운 病, 即 걸게말하면 一身 一家를亡케하고 크게 말하면 一民族에게 害毒을 끼치는 이 무서운 病에 걸린 學生들은 大部分 梅毒患者로서 傳染된지 오래된것이 만타고하며 또 그들은 모두 시골서 京城에와 遊學하는者로서 今春에 中等學校를 卒業한 十七、八歲의 紅顔少年들이라한다. 吾人은 이消息을 드를때에 크게 驚愕함을 禁할수 업는同時에 또한 도리켜보면 이는 吾人이 바들 當然한 因果가 아닌가고도 생각된다.

二

웨 그러냐 하면, 첫재、吾人의 敎育은 이方面에 큰 缺陷이 잇다. 中學卒業生은 姑捨하고 專門、大學卒業生이라도 그 修業過程의 어느 段階에 잇서서도 人生生活의 重要事實인 『性』에 關한 敎導를 바들 機會를 가지지 못 한다. 吾人은 아직도 過去의 因襲에 눌리여 『性』問題를 討論하기를 躊躇하고 回避한다. 그러나 『性』的 方面에 눈뜨기 始作한 靑年들은 或은 惡友에게서, 或은 小說이나 活動寫眞이나 演劇에서 或은 低級한 出版物에서 『性』에 關한 暗示를 밧게 된다. 『性』에 關한 錯誤된 觀念을 가지게 된다. 그 結果 無知한 靑年들은 흔히 墮落하야 더럽고 무서운 性病에까지 걸리게 된다.

三

둘재로 學生의 風紀가 이처럼 紊亂하게 된 原因은 吾人의 社會에 큰 缺陷이 잇기 때문이다. 現今 一般 社會에 瀰漫한 放蕩氣分은 未熟한 靑少年에게 惡影響을 주고잇다. 이는 特히 都市에 잇서서 그러하다. 今日의 都市에는 到處에 『性』에 對한 誘惑이 潛伏하여잇다. 그리고 이 誘惑은 靑少年의 好奇心을 極度로 刺戟한다. 더욱 吾人의 社會에는 女性에 對한 認識이 아직도 不足하다. 아직도 女性을 한個의 性慾滿足의 機械視하는 遺風이 잇다. 이가튼 雰圍氣속에서 生長하는 兒童은 決코 『性』에 對하야 正當한 見解를 가질수 업다. 그 結果 可憐한 靑年들은 墮落하야 무서운 性病에까지 걸리게된다. 그러므로 吾人은 이 機會에 잇서서 첫재는 學校에 對하야 둘재는 社會에 對하야 좀더 이方面에 關心을 가지고 指導와 保護에 努力하기를 期待하고 希望하는 同時에 또한 몃가지 對策을 參考에 供하려한다.

四

첫재는 家庭과 學校에서 或은 談話를 通하야 或은 理科가튼 學科를 通하야 或은 歐米에서 처름 『人生의 膜物』과가튼 活動寫眞을 通하야 『性』 生活에 對한 正當한 理解를 주어야 絶對로 必要하다 둘재는 讀書、硏究、運動、高尙한 娛樂等에 趣味를 가지고 業務에 熱中하야 雜念을 가질 餘暇를 주지안는것이 조타 小人은 閑居하면 不善을한다. 그러므로 閑居의 機會를주지마라. 셋재는 某中學校長의 意見과가티 特히 寄宿舍를 設備하야 生徒의 日常生活을 統制할 必要가잇다 中等學校에 엇서서 寄宿舍는 勤學을 爲하여서나 團體生活의 訓練을 爲하여서나 거이 絶對로必要하다할수잇거니와 情慾的 誘惑을 防止하는 한手段으로도 必要하다. 寄宿舍에 잇서서의 規律的生活 實際的生活 克己的生活은 色情의雜念을 除去하는데 特効가잇다. 要컨대 吾人은 어方面에잇서서도 무엇보다도 몬저 被敎育者의 環境을 淨化하고 健全한 方法으로 理解와 訓練의 機會를 주어 誘惑을 豫防하도록 努力할것이다. 그責任은 學校에잇고 社會에잇다.

防空協會設定의 要綱正式決定

【東京電話同盟】內務省中央防空委員會는 四日午前十一時부터第二部特別委員會를 開催하고 內務大臣이 諮問한 大日本防空協會設定要綱에 對하야協議를 거듭한結果

一、防空思想의 普及을 圖하고 防空事業의 促進을 目的으로 하는 財團法人大日本防空協會를 東京에 設定하고 支部를 道府縣에 設置할것

一、會의 形式으로써 寄附金三千萬圓以上을 募集하고 各支部에서 會員을 募集할것

等을 主眼으로한 正式決定하야 大日本防空協會要綱을 近近未 大內相에 答申하기로되엿다

山西殘敵을擊破코 石樓縣城占領
敵軍陝西省으로遁走

【北京四日發同盟】東南北으로包圍攻擊에 唐慌한 石樓縣의敵軍은一線의 銃彈도 發하지안코 敢然石樓縣을 버리고 爭先하야敗走함으로 我軍은마침내 石樓에 入城하야 城頭에노피日章旗를飜揚하엿다

敗走한 敵은 軍渡、三交鎭、馬門關三方으로 부터 黃河를渡河하야 陝西省岸에 續續逃入하고잇다 我〇〇部隊의 急追에唐慌하야 黃河河畔과 陝西省岸對岸에 右往左往하는 그唐慌狀態는 뚜렷이보이는데 我軍은 더욱猛烈히 追擊中이다

【北京四日發同盟】我山西攻略戰에 擊破된 敵軍은 各處에潛伏하고잇섯는데 汾陽과 陝西省境의 中間에잇는 中陽西南方 約十二里되는石樓縣에 閻錫山麾下 王靖國이指揮하는山西 第十九軍이漸次 集結하야와서그數約五萬에 達함으로이를 探知한我軍은再次行動을이르켜 松井部隊는 三十一日 中陽을出發하야 中陽南方에서約二千의 共產軍과 山西軍의 敗殘兵을 擊破하야 敵에게約二百의 損害를주고 四月二日에 벌써 石樓北方約七里되는 地點에 進出하고 또三十日 汾陽에서行動을이르킨 小崎部隊는 克城에서 約七百의敵과 遭遇하야 이에 遺棄死體百의 損害를주고 벌써石樓東方約四里되는 地點에 肉迫하고잇다 隰縣方面으로부터三十一日에進發한 鈴木部隊는 隰縣北方地點에서 約四千의敵과 交戰擊破하야 이에遺棄死體七百의 損害를 주고途中 敵游擊隊를擊破하면서 石樓南方 約四里되는 地點까지 進出하엿다 이리하야 石樓의敵約五萬은 東北南三方으로부터 反擊을받앗으나 全然 混亂狀態에 陷하엿다

福州韶關 兩飛行場空爆

【上海四日發同盟】艦隊報道部午前十一時發表=昨三日 海軍飛行隊는 福建省 福州飛行場 廣東省 韶關飛行場을 攻擊하엿다 兩飛行場에는 敵影도업고 福州飛行場에서는 格納庫와 附近建築物을 爆破하야 거이이를 潰滅케하고 韶關飛行場에서는 大格納庫에 投彈하야 이를粉碎하엿다 我方에 損害는업고 全機無事히 歸還하엿다

軍費使用에關한 陸相의訓示內容
放漫에逸치안토록警戒하라

【東京電話同盟】陸軍에서는 懸案이든 昭和十三年度 豫算運用에 關하야 各方面에 及하는 影響을考慮하고 極力合理的 調整을 圖하려고四日 杉山陸相은 左의 訓示를 全軍에게 下達하고 軍費使用에 關하야 愼重한 態度로써 臨하도록注意를喚起하엿다

軍費使用에關한訓示

軍은 曩者時局의 推移에 鑑하야 軍備充實計劃을 樹立하고 그所要經費로 數年에 亘하야 建國以來 未曾有의 尨大한 平時豫算의 成立을 보앗는바 그 遂行의 初頭에잇서서 突然 支那事變의 勃發

今回에 成立한 昭和十三年度 豫算은 約二十億圓의 巨額에 達하고 非常 軍事上의 重大한 影響을 及하는外에 帝國의 産業金融과 國民生活等에 重大한 關係를 가진다 그리고 此等豫算은 그 數字에잇서서는 매우 膨大하다드라도 그內容에 이르러서는 조금도 餘裕가잇는것이 아니라 專혀 現下의事變에 直面하고 作戰遂行에 萬遺憾이 업게하고 아울러 將來의 時局에 對處하야 國防上 一刻도 不可缺한 最少限度의 經費를 計上한것이다 그러므로 新에 當하는者는 잘 右의 主旨를 體하야 그運用을 가장 愼重히하는 同時에 이 尨大한 軍事費란 觀念과 그原因하야 어에 放漫에 흐르는것과 가튼 일을 嚴戒하지안으면 안된다 이와가튼것은 軍隊本來의目的遂行을 阻害할뿐아니라 國力의 經濟를 破局에 導하고 또한 長期抗戰에 對한 帝國不動의 方針에도 背馳할 念慮가 업지안아 格別한 注意를 希望하는 所以이다 以上의 主旨는 直接經費運用의 衝에 當하는者는 勿論이요 그 他一般將兵과 各級幹部以下에게도 이를徹底케하야 所期의效果를 擧揚하기를期하라

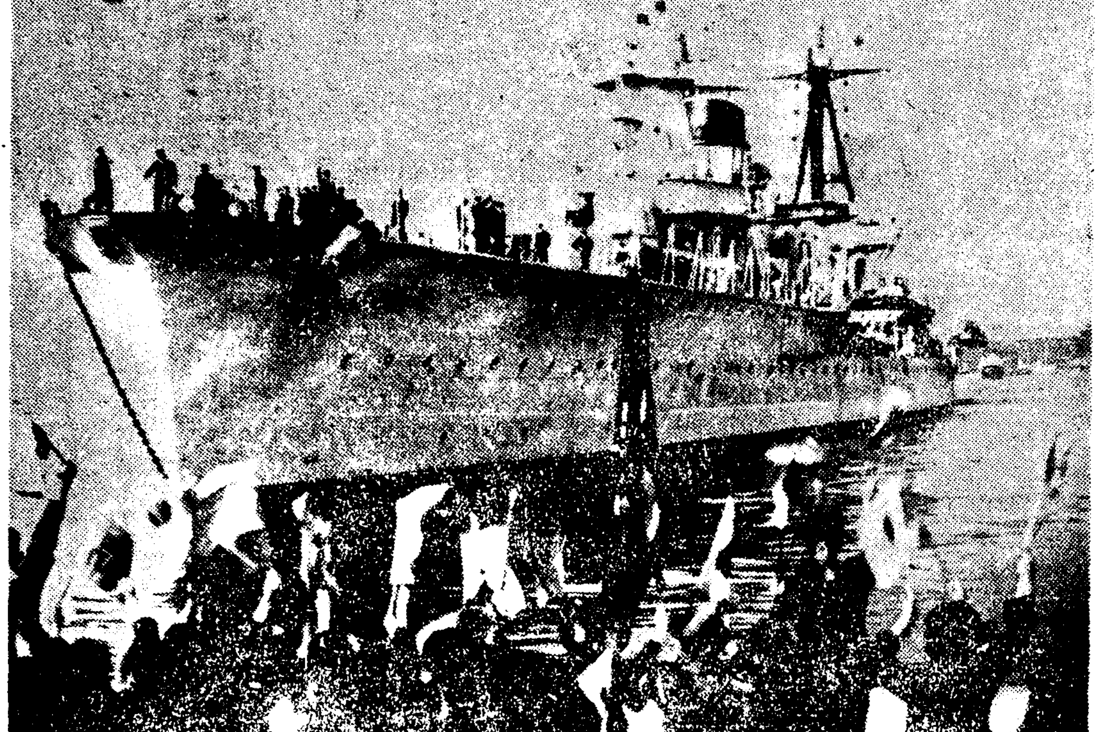

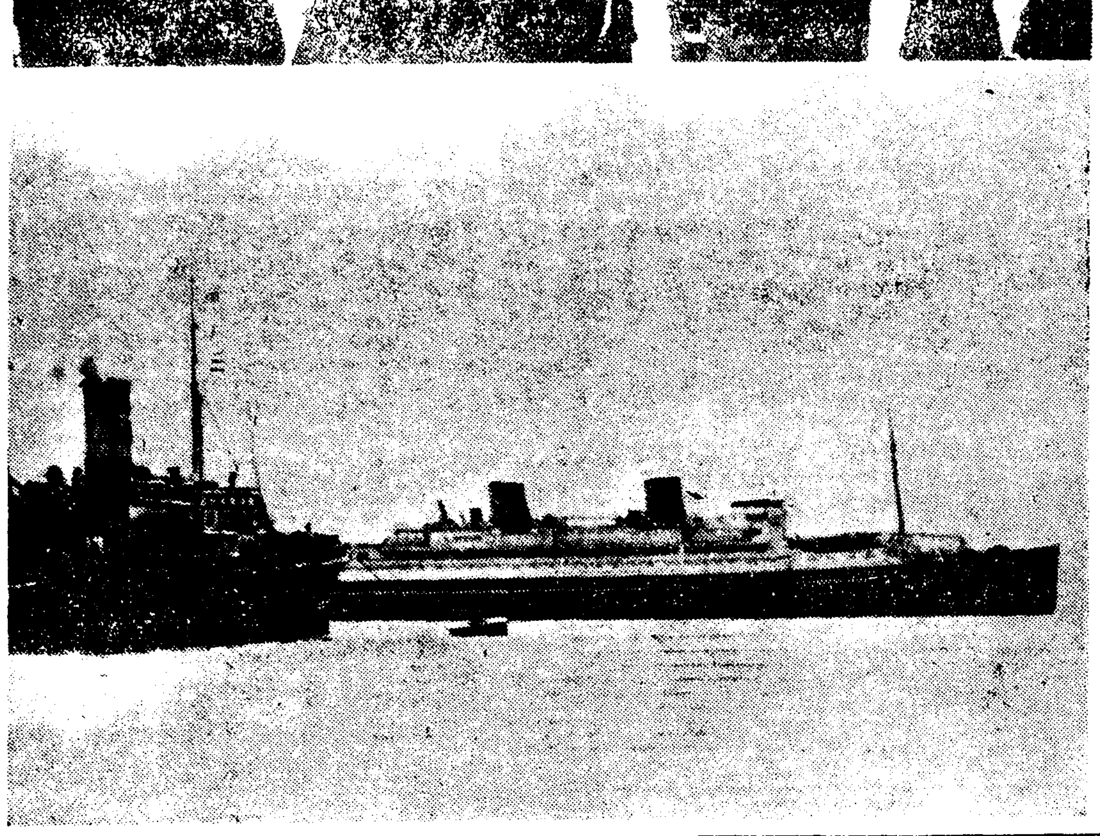

(上) 伊太利海軍을 代表하야 알베르토·다·루-아라艦長以下 五百七十餘名을 실흔 伊國極東艦隊의 旗艦라이몬드·몬테국코리-號는 長崎에 入港하엿다 (寫眞은 長崎에 入港한 同艦) (下) 海의 女王 郵船淺間丸은 香港에 坐礁하엿다가 半年에 亘한 作業에 熱誠잇는 救援을바드며 二日에 可憐한 姿態로 長崎에 入港하엿다 (長崎要塞司令部許可濟)

헐長官書翰內容

【東京電話同盟】米國政府는主力艦에對한 第二次 倫敦條約의制限을 撤廢하고 玆에 自由로운 大艦巨砲計畫에 直進하기로되엿는데 三日에 公表한 헐長官으로부터 上院海軍委員長 월쉬氏에게보낸 書翰을보면 米國政府의 海軍擴張의 骨子는 左와如한바 其實現을爲해서는 第一次的으로 問題의 빈슨擴張案이 必要하다는 言論을 力說하엿다

一、對日五對三의實勢力의 堅持

五·五·三比率堅持
極東에對한米國의發言權確"
米政府의海軍擴張骨子

헐長官은 太平洋의政治的情勢가變化하야 何等時別한 標準에依한 協定成立이 可能하지 안는限 對日五對三의比率原則에從함이米國의安全保障을爲하야 絶對로必要하다고逃하엿다 即支那에잇서서 日米問題가協定되든가 或은 比島獨立이保障되든가 又는 新軍縮協定이成立되지안는限 對日五對三의實勢는絶對로 必要하다하야 日本近海에 進航하야서 日本艦隊를 擊破하기에足한 艦隊를 어데까지 維持하지안으면안된다고 逃하엿다

一、海軍從來의守勢主義의放棄 헐長官은 米國海軍은 世界의 如何한方面에서나 米國의 權益을 擁護할수잇는 自由를確保하지안으면 안될것이라고하엿다 即實質에잇서 米國海軍의防禦的區域은 全世界에 亘할것이라는 極論을 한것이다 即立場을 바꾸어말하면 日本海軍은 米國에 잇서 日本의權益을 擁護할수 잇는 自由를確保하지안으면 안된다는것으로 所謂我國의不脅威不侵略의海軍原則과는 絶對로相容되지안는 內容을갓고잇다

一、對極東 以上二項을 綜合하면 問題를極東에 限定하고 米國海軍은日本의 三의建艦에 五의建艦을加하야 極東에對한 確定的發言權을 確保하고 一朝有事之時는 其全艦隊를 極東에 進航시켜 日本海軍과相會케하야 米國의權益擁護에 對한最後의態度를 取할決意를示하는것이다

옴보아 어에 二重의 軍備를 必要로 하게되엿다 생각컨대

五·五·三固執은 渡洋作戰이目標
헐聲明과海軍側見解

【東京電話同盟】米國海軍의政策에對한 헐長官의聲明은 米國艦隊의行動의 積極化를 말하는것으로 我海軍에서도 이를重大視하고 이에對應할 强硬한決意를 堅持하고잇는데 어聲明에 對한 海軍部內의見解를 綜合하면 大體左와如하다

米國이五·五·三의比率을 아직도固執하는것은 明白히 對日渡洋進攻作戰의遂行을目標하는것이다 米國은自給自足國임에도不拘하고 依然 西半球어로의通商路의確保가 米國國防의 安全을期하는데 絶對로必要하다고하는것은 넘우나 牽强附會하는 言說로써新建艦案은海軍의 二割增强을 目標로하는것인데 어것이 完成될時에는西太平洋海面이 모두 制壓하게되여 極東에對하야 强大한發言을가지려하는 意圖가 充分包含되여잇다고 觀測된다

新駐日獨大使 스테이트멘트發表

【東京電話同盟】新駐日大使오토少將은 四日午前 大使官邸에서談話의 形式으로 前任者 디륵센氏及 代理大使 뇌벨氏의 努力으로 多大한 效果를 收한 日獨親善工作은 今後 兩國의 幸福을爲하야 一層 强化促進시켜 不言實行으로서 事에當하려고 思한다는 스테이트멘트를 發表하엿다

山東省作戰部隊 江蘇省에進入

【兗州四日發同盟】合見莊東側地區에 同時에進擊하야 合見莊을占領한 磯谷部隊와 協力하고잇는 〇〇、〇〇兩部隊는 三日午後四時頃 相前後하야 山東省境을 넘어마침내 江蘇省에 進入하엿다 〇〇部隊는 合見莊東方 一杆되는 黃林莊을 또〇〇部隊는 東方二里의地點에잇는 臨汪에進出하야 前面의敵 湯恩伯軍에對하야 攻擊을續行中이다

『新黨運動은牽制』
議會後政民兩黨態度

【東京電話同盟】議會後의政府에對한政民兩黨首腦의動向에對하야는일죽부터 注目을끌고잇드니 議會終了直前及議會後의 議員總會席上에서 兩黨에서는 政民聯携强化를 各其黨是로聲明하고新黨運動에對하야 牽制를加하는同時에 政局安定과 擧國一致體制强化를期할 前提에서마침내 其具體化를圖하기로되엿다 即町田民政黨總裁는 來六日午後五時부터 星岡茶寮에 政友會鳩山、前田、島田、中島、松野、砂田、大口、堀切各氏를 招待하고民政黨側으로부터 町田總裁를爲始하야 櫻內、小泉、永井、頼母木、小川、俵、各氏等出席하야 隔意업시意見을交換하기로되엿는데 如斯히政民兩黨最高首腦部가膝交하야兩黨聯携의懇談을行하게된것은 政界各方面에極히 重大微妙한 反響을誘致하리라고 注目된다

官吏制度改革 最終案成立

【東京電話同盟】近衛內閣의 革新政策實現의 一端으로하야 立案을 急히하고잇든 官吏制度의改正에對하야는 五日 法制局의 全體會議에서 最後案의 成案을보게되엿스므로 關聯事項을 整備한後 來八日或은十二日의 閣議에 附議하야 正式으로 決定한後 即時 樞密院에 御諮詢의 手續을 하기로되엿다

滿洲國國防 婦人會發會式

【新京四日發同盟】滿洲國內의銃後婦人團體를 綜合한 强力한統一機關國防婦人會의發會式은昨三日午後一時부터 新京西公園에서 擧行되엿다 當日멀리 東京으로부터 來京한 武藤大日本帝國國防婦人會會長을 爲始하야 東條參謀長夫人 星野總務長官夫人孫民生部大臣夫人等五千名의 會員이參集하야 盛況을 이루엇다

카탈로니아孤立

【사라곳사三日發同盟】프랑코軍은 카탈로니아、발렌샤 連絡遮斷을目標하고 一路 地中海方面에서 進擊을 繼續하고 잇는데 三日 마침내 타라고나地方의要衝 톨토사市를 隔하기十三粁되는 地點에 到着하엿다. 톨토사市는 地中海海岸으로부터겨우 二十粁의 距離에잇서 地中海의 碧水를 遙望하면서 勇躍 進擊을 繼續하고잇는 프랑코軍에依하야 카탈로니아地方은 只今 孤立狀態에 陷하엿다

米大主力艦의 備砲는十八吋砲?

【뉴욕一日發同盟】倫敦條約에 스카레이터條項의 援用에 依하야 英米政府가 建造할 大主力艦의 艦型에 關하야 여러가지로 考慮中인데 一日의 뉴욕타임스紙는 頓時報은 米國政府는 이미四萬一千噸級主力艦의 建造를 考慮中인데 그備砲는 아마 十八吋砲로되리라고 報道하엿다

海軍航空隊 固始飛行場空襲

【上海四日發同盟】艦隊報道部四日午後五時發表 今日午前海軍航空隊는 河南省固始飛行場을 空襲하야 地上에잇는 小型機六機中 四機를爆破하고全機無事히歸還하엿다

漢口는國民政府의 最後의據點
六全大會開催로表明

【香港四日發同盟】國民黨全國代表大會가 名目上 首都인重慶에서 開會되지안코 空襲의危險을 무릅쓰고 漢口에서 極秘裡에開會된것은 重慶이如何히 一般政治機構의中樞地點에 不適當하다는것을 如實하게 暴露한것이다 그리고 漢口의 國民政府가 不得己他處에 移轉되는境遇에는 遷都地點으로傳하는 雲南省昆明도 重慶과同樣으로 問題가되지안코 結局 湖南省의長沙나 衡陽을選定할밧게업는데이 二個所도 다各種條件이 漢口에 比할수업서 漢口는 國民政府에對하야 거이最後의避難處인것이 今回의大會開催地로 選定된事實에依하야 表明되엿다는 觀測이 有力하다

中國觀光團入京

國際觀光局招聘의 中國人士日本觀光視察團 一行十七名(代表者 新民會河北省指導部委員 朱光熊氏 新民會中央指導委員及敎化部指導部員 鄭月樂氏)은 四日午後二時三十三分着 列車로 入京하야 中國領事館에 參拜、市內를展望한後 朝鮮神宮에 參拜、范總領事를訪問、總督、軍司令官을訪問한後 鐵道局에 吉田局長을訪問、朝鮮호텔에드러갓는데 夕刻鐵道局長主催의 晩餐會에 臨하고 一泊後五日內地로 向發할豫定이다

六全大會議事進行은 蔣介石의獨舞臺
共產黨의政治容喙는完全排除
國內暗鬪益益熾烈化

【香港四日發同盟】今次全國代表大會는 國共兩黨의 紛爭이 猛烈한 此際인만큼 其推移는 極度로注視되드니 其後權鬪하거든 大會는 終始蔣介石의 獨舞臺로 議事가 進捗된 模様인데 決定事項을보면 今後그의 獨裁權力은 軍事만이아니라 黨務政務兩方面에 亘하야 一般政治에도 强大한 支配權을 掌握하게되여 國民黨의 獨裁權確立을 明瞭히하엿다 即가장重要한 決定事項은 國民黨章을 更改하야 最高領首制度를 確定하고 總裁에 蔣介石을 副總裁에 汪兆銘을 選擧한것이다 即蔣介石總裁는 黨章에規定한 總理의 實權을代行하게되여 最高政治權力을 手中에넛는 同時에 軍事委員長으로 軍權을 把握하야 國民黨及 中央軍의 同心一體的合作에依하야 今後難局에 對應하려고 企圖하는것을 表示하야 從來猛烈히政權參奪運動을 繼續하든 共產黨의 政治容喙는 넘어올 當한 形態로 되엿고 어에反하야 黃埔系將領藍衣社CC團의 右翼勢力은 壓倒的進出을 豫하야 總裁蔣介石을 中心으로 中央의軍權、政權을 完全히 自黨의손에 잡게되엿다 그리고 政治軍權으로부터 넘어온當한 共產黨은 默默히 後退하리라고는생각되지 안코 民意暢達을口實로 設立한國民參政會를 通하야 實權鬪爭을 行하는외에 國內에잇서 暗鬪는 一層熾烈化하는途를 繼續하리라고 豫想된다

民黨의 獨裁權確立을 明瞭히하엿다 第五次大會以來 『安內攘外政策』은 西安事變을 通하야 『攘外安內政策』으로 修正되고 今回다시이를 再修正한것인데 어느事變勃發以來 徹底的抗日과 國內政治機能의 民衆化를 强調하든 共產黨에 의존하는傾向이 보이든 國民黨이 어데을조키 的指導權을 再獲得하려하는 努力에 不外한다 大會內外를 通하야 如何한 理論的鬪爭이 熾烈하엿는가 疑心되는 同時에 政治經濟兩方面에 亘하야 國內問題의 紛糾가 漸次 激化하는內幕을 暴露한것이다 (寫眞은 蔣介石)

【香港四日發同盟】今回의 六全大會는 支配한 會章가운「一面抗戰一面建國」이라는것으로其公式說明은 抗戰建國綱領으로 表

夕刊後市況 四日

◆各地 期米 後止◆

	當限	中限	先限
大邱	三·夫	三·四	三·美
釜山	—	—	三·六
群山	—	三·四	三·美
木浦	—	三·亖	三·吾
下關	—	—	三·四
名古	—	—	三·五

◆大阪 棉花 後引◆ 當限 — 先限 五七三五

◆福井 人絹 後引◆ 當限 七二七〇 先限 七七〇〇

◆橫濱 生系 後引◆ 當限 六八六〇 先限 六九六〇

立志의春
今年은조혼講義錄으로工夫해서하로라도빨리立身成功합시다

鐵道員る로早道
滿鮮各鐵道에서每年大募集
日本鐵道教育會

巡查る로早道
巡查만치愉快한職務는업다
日本警務教育會

海陸軍人る로早道
今也陸海軍人時代來到
日本軍事教育會

藥種商る로早道
藥劑師와가튼藥種商
日本藥種商教育會

運轉手る로早道
나도되고시픈運轉手
日本自動車教育會

中學講義
自宅獨習僅一年에卒業
日本通信中學校

非常時國民精神國產愛用下에平安㊳式國產總革靴三圓八十錢으로提供함!

秘告 非常時國民消費節約의大任에當하야弊社는犧牲的大廉價로左記製品을提供하오니一般의消費輕減에奉仕하여하오니次愛用하사이다

短靴 三圓八拾錢
二十一號新佛式
八六號山トンビ式
百四號純佛式
ボタン式 八十五號
平安製革社洋靴部 平壤府東大院里私書函八十七號 振替京城一九四三四番 電話一四二〇番

二十七號男校靴 四圓八十錢
百十四號女校靴 三圓三十錢
蹴球靴 五圓五十錢
艦隊號平安式
△寸法取하는法
☆注文方法
●特約同盟店募集
型錄請求次第無代進呈

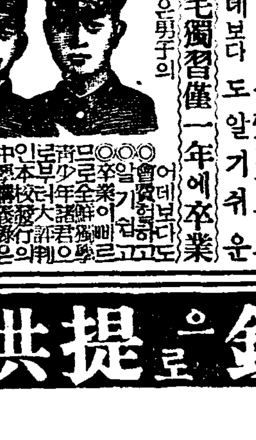

京春鐵道 明年四月엔開通

開通後라도 뻐스는 依舊運行 將來는 襄陽까지 延長

작년六월부터 공사에 착수한 경성 춘천(春川)간 구십삼키로의경춘철도(京春鐵道)공사는총공사비 유백만원으로 전구를 열한공구(工區)로나누어서 주야로 공사진행을 시키고잇는데 현재는 전공사의 약칠할가량이 진척되엿다 아즈끗남은 공사도금년중에 대략마추어 내년사월말일에는 전선을 일시에 전통케 하려는터이다 이로써 종래 경성에서 강원도로 간다면 산돌으로서도 험한 『두멧길』 가티여이든것이 철마(鐵馬)의 고함소래도 요란케 근대 문명의 혜택을 받게될것이다 산업개발에 잇서서는 더구나 조선의중허리를 건너가는 철도인만큼 영향이미치는바 크다 명년사월의개통을압두고 철도연선은 벌써부터 여객의 왕래와 물화의운수와또 개발에 저욱히활기를 띄고잇다

이제경춘철도의 최근상황을들러보면 경성의기점인 동대문밧기정(祭基町)에서 부터 춘천(春川)에 이르는사이에 월곡(月谷) 장위(長位)를 거처 여기저 경원선(京元線)을 횡단하야 묵동(墨洞) 퇴계원(退溪院) 매개(梅溪) 사릉(思陵) 금곡(金谷) 마석(磨石) 대성(大成)청평(淸平) 서천(西川) 상천(上泉) 중색리(中色里) 가평(加平) 당림(塘林) 의암(衣岩) 증리(甑里) 퇴계(退溪)를 거처서 춘천에 이르게되엿는데 그사이에 정거장이열두곳이며중간에잇는 간이정거장이 일곱곳이나된다

이러케 철도가 개통되면 이때까지 처녀지에 가까웁던 강원도의 산업교통에 한개의 에폭을지울것이다 더욱 이철도를 경영하는 경춘철도주식회사(京春鐵道株式會社)에서 이때까지 경영해오던 경춘뻐스는 철도가 개통된후에라도 종전대로 운전하리라하며 아프로는 춘천서양양(襄陽)까지 연장하야 동해북부선(東海北部線)과 통하게하라는 계획을 세우고잇다

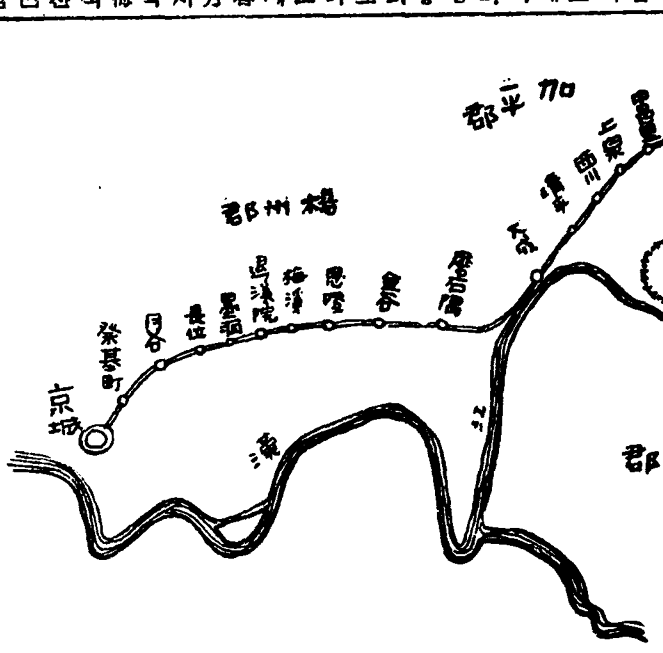

瑞山에火災 정거미상支店全燒

【瑞山支局特電】사일오전아홉시반경에 충남서산(瑞山) 정거미상본점에서 발화하여 동본점일동 시간을전소하고 때마침대풍한 서풍으로인하여 인접가옥에까지 연소될번하엿스나 서산소방대의 필사적노력으로 오전십일시경에 겨우진화되엿다 발화원인은 지금조사중으로자세이알수 업스나 들은바에 의하면아칠 방금지은바로뒤에 맹렬히 부는 바람에 악공지로부터부엌에 두엇든나무에 불이부터 발화된듯하다고한다 각구집물(家具什物)등은 꺼내스나 손해가 약칠백원가량된다고한다

暗黑街學生出入 今後嚴重取締

衛生當局,各自의自重을慫慂

기보=시내 모전문학교 입학시험 체격검사에 응모자의 약 일할이 무서운 성병에 감염되여 엇다는 놀라운 사실이 판명되여 보도되자 일반식자의 한심거리가 되여 잇슬뿐 아니라 청춘기의 남녀학생을 둔 가정에서는 놀래어 모두 어이업서하며 학교당국이며 교화단체도 놀라기보다도 청년학생의 아런 행상에 분개하야 마지안는 형편에 잇다 결하야 이런 병은 그 한명에 한하는 것이 아니고 다시 제이세에 까지 무서운 해독을 주어 망국병(亡國病)이라고 까지 비칭을 밧고 잇는 성병을 직접 취체하는 위생당국에서는 시내 각서 위생계와 협력하야 종래에도 이방면의 취체에 만전을 기하여왓스나 이런 사실이 나타난 것을 기회로 그 취체를 일층강화 하기로 되엿다 경기도 위생과 조사에 의하면 시내에는 작년말 현재 유곽이 신정(新町)과 미생정(彌生町) 두곳에 창기가 일천칠십육명으로 그들에게는 적어도 한주일에 한번씩 검사를 실시하고 잇스나 사실에 잇서서는 창기를 보다도 더 무서운 성병전파자는 전시내어느 구석구석에나 다 백여잇다시피하는 내외주점, 밀매음녀들언데 중학생의 차림차리로는 유파에 가지못할 정을 생각하면 문제의 학생들은 대개 이와가튼 뒤거리의 식당가를 매우조률의 허생자로 추측되므로 이방면의 취체에 각별한 주력을하게 될터이다 그러고 일방에는 아직 성병에 관한 법규가 업서 그들을 엄격히 취체하기 곤난한 점과 또하나는 성병에 대한 무료진료소의 설비가 업서 비싼치료비를 밧는 병원이 아니면 손쉽게 치료를 바틀 기회가 업는것이 이와가티 무서운 결과를 나타낸것으로 보고잇다 그러나 근본적예방책은청춘기에 잇는 학생들이 이런종류의 병이 얼마나 무서운것인가를 인식하야 반성하므로써 자중하는데서 바게구할수 업는것이라고 하야 학교나 가정에서 특히 성과성병에 대한 지식을 학생들에게 너허주는것이 조흘것으로 종용하고 잇다 참고로소화십년 십이월 일일에 시행한 내지의실명자(失明者) 조사원인별을 보면 매독과 림질이 이십오퍼센트라는 놀라운 수자를 보히고잇는 것으로 보아도 얼마나 무서운것이 성병인가를 알수잇다

連翹花의嬌笑……(어제德壽宮에서)

永興虎島面北海上에 飛行機一臺漂流

襄陽海上에서遭難한大村機?

삼일 함남영흥군호도면(永興郡虎島面) 동북방해상에서 고기잡는 배신포환(新浦丸)이 해류에 떠나려가는 비행기를 발견하고 함주군서호면(咸州郡西湖面)에끄러왓는데 동비행기는 소화십년 류형이십구일 대촌(大村)항공대 항상공격기가 좌세보(佐世保)에 귀환비행을하든도중 강원도양양(襄陽)의동쪽해상에서 불시착수하엿든것이나 아닌가 추측된다고한다

春恨·男女情死!

月尾島뒷山속에서 多量의催眠劑를먹고苦悶끄테

【仁川支局電話】지난삼일오후세시가량되여 인천월미도(月尾島)뒷산속에서 나이스무살전후가량되여보이는 젊은남녀가 만포분량의최면제를먹고 혼도되여 고민하는것을 때마침 그곳을지내가든 산보객들이 발견하고 소동한남에지에 곳 이사실을 인천서에 알리여 그들을 부근도립병원(道立病院)으로 떼여다가 응급수당을 베프럿스나 남자는 나흘날오전세시에 그리고 여자는 가튼날오후에 각각절명하엿다 경찰에서 조사한결과 남녀는 모두충남부여(扶餘)사람으로 남자는 리순오(李淳五)(三〇)여자는 정부선(丁富善)(三〇)으로 원인은 연애관게로 정사한것이든하다고한다

白衣勇士53名

四日午後龍山驛에凱旋

북지산야를 전전하면서 혁혁한무훈을세우고 명예의 전상을한데다가 불행히 병을어든○○부대 백의의용사오십삼명은 사일오후여섯시 용산역착열차로도라왓는데 역두에는 군부의모든 장성을비롯하여 관민유지 국방부인회 애국부인회 청년단 기타다수한 마중을바드면서 병원에서보낸 자동차에 나누어타고 용산육군병원에 드러갓다

(사진은 용산역에개선한 백의용사들)

侍天敎開敎 七十八回記念式

시내 시천교(侍天敎)에서는오일오전열한시부터 동교개교제칠십팔회기념식을 그교당안에서연다음 가튼날오후일곱시 부터는 기념강연회가 잇스리라는데 연사씨명은 다음과갓다한다

斯世는地上天國 李正相

時局認識의徹底와修道 金龍禹

巡査를치고 留置된醉漢

고양군독도면광장리(高陽郡纛島面廣壯里)사백이십이번지에 사는 한명석(韓命錫)(二七)은 지난사일오후세시경 그마을술집에서 한동리일백팔십구번지의강태현(姜太鉉)(四七)과함께 술을마시다가 서로언쟁이 시작되여서 강태현을구타하야 인사불성에빠지게하얏다 이것을 제지하려간 뚝섬주재소원의 손가락을깨물어 상처를내이고 완강히반항하야 마침내격투가일어낫는데 마을사람들의 응원을어더서 겨우체포하야 동대문서에 넘겨 취조중이다

滿洲國專賣局員 京城府內를視察

만주국 전매국원 제제합이(齊齊哈爾) 전매서 부서장 화전박(花田博)씨등 일행 십명은 삼일오전 십시삼십오분에 경성에 도착하야 곳부내를 돌아본후사일아츰 경성의 조선전매사업에 관한 각과장으로부터 조선전매국을 방문하야 각과 주요(?)공장의 연초 아편 제조상황을 견학하고 오후이시 삼십분열차로 일본내지로 향하엿다

今年美展審査員은

各部마다權威者에委囑

審査員의恒定主義는實際不能

渡東中의總督府金社會敎育課長歸任談

청년훈련소(靑訓)규정개정、미전람회(朝鮮美展)심사원의 교섭등의 용무를가지고 동경에 출장중이든 총독부 김사회교육과장(金社會敎育課長)은 동과옥산촉탁(奧山囑託)과함께 삼일오후 귀임하얏는데 동과장은 다음과가티말한다

▲청년훈련소규정은 이미공포하얏는바 이번개정에의하야 청년훈련제도화충은 물론 그사명도도한 더욱중대하여지는것이다

▲미성년자금주금연법의 정신이 자률자게(自律自戒)로써사회전반의 교화를 도모하는것이야말로 유종의미를 보게되는것이므로 동법의실시에 대하야는 교화단체방면의 활동을 더욱촉진하고자한다

▲이번 조선미술전람회 심사원의 교섭에대하야는 대개량해를 어덧스므로 정식회답을 기대려서 발표하라고 생각하는데 종래와다른점은 동양화、서양화 공예등 각부어느것을 물론하고심사원중 고전류(古典流)의 권위자한명과근대적권위자 한명식을 목표로 위촉하얏다심사원을수년간계속하야 일정한사람에게 위촉하기는 실제상불가능하므로 종래와가티 해마다 의뢰하는수바게업다

京城火災件數

작년십월부터 십이월까지의경성부내 화재건수는 사십륙건그피해가 약유만구천원으로 전년도의 십유만원에 비하면 상당히 감소되엿스나 건수로는세건이 만코또한 화재가 가장만흔달은 십이월로 열여섯건이나된다고한다

女子高等講習院 五十名生徒募集

사설교원 양성소로서 이미오개년의 역사를가진 경성부남미창정(南米倉町)경성여자고등강습원(京城女子高等講習院)에서는 (師範科)약 오십명 을모집키로되엿다 졸업기일은 오는십일인까지 이라한다

男便殺害女에게 懲役四年을求刑!

元町痴情慘劇事件公判

질투끄테 전남편의 정부를살해하엿다는 부내삼판통(三坂通)사백십사번지도전춘자(島田春子)(二七)에관한 살인피고사건 공판은 사일경성지방법원에서 복포(福浦)재판장주심이등(伊藤)검사관여하에 열리엿는데 피고는소화오년에 부내원정(元町)이정목 삼번지 도전의일(島田義一)(三二)과 결혼한후 전지 상조에서 동장수를경영하고 자미잇게살어오던중 그의남편이 작년부터 고진옥대(高津玉代)(二七)란는 정부에게 눈이어두어 자기를학시 학대하므로 피고는 참다못하야 이혼하기로 결정하고 지난일월오일에 전기삼판통으로 옴겨갓스나 그의남편이던 도전이가끗정부를 그의집에 불러다가 가치 산다는말을 듯고 더욱분함을억제하지못하야 일월십삼일새벽에 도전의집을 차저가서 도전과가티 자고잇던 고진옥대를 부엌칼로 찔러 직사케하엿다는것인데 사건이 젊은부부의 치정관게로 비저내진 사건인만큼 방청석은 끼틀끄러 입추의여지도업시 초만원을 일우엇다 곳 사실심리에 들어가서 오후네시반에 잠간휴정하엿다가 오후한시반부터 속행하야 오후네시에 심리를마츤후 검사로부터 징역 사년구형이잇섯는데 언도는 오는 십일일에 내리기로되엿다

"一層改善할터"

는法務局通牒에對해

京城地方法院玉名檢事正談

民衆에게 親切하라

재판소와 검사국의 사법행정사무는 우리 민중과 깃밀한 관계가잇서야할 것임에불구하고 종래에 사법행정을마러보는 소위창구(窓口)계원의태도가 너머나 불친절하야 재판소나검사국은 관청중에 제일까다러운곳이라는 별명까지생기고 또검사국가튼데서는 아침일시에 출두하라고 호출을하여노코 오후네시가되여도 그대로기대리게하는일이잇는판계상 증인으로불리는것을일반이 극도로실어하는 비치농후 하여잠에비추어 법무국에서는사일편내각재판소와검사국에

一、창구에 로련하고 친절한직원을 배치할것

一、민중의 호출시간은 교통기관파 거리등을 생각하야 될수잇는대로 쓸데업는시간을허비치안케할것

등여섯가지를 지적하야 통첩을 내엿다함은 석간에 보도한바어니와 이사법사무의 민중본위화(民衆本位化)문제를 가지고경성지방법원옥명(玉名)검사정을차즌즉 씨는다음과가티말한다

아직통첩은 밧지 못하엿스나 소위사법사무의 창구 개선문제는 이미 사법감독관회의에도 상정되야 벌써부터 개선에주력하고잇습니다

그러하야 검사국의 창구에는 로련친절한직원을 배치하엿고 또검사들에게도 될수잇는대로 호출한민중의 편의를 도모하도록 말하여 왓습니다 더욱이나 통첩이오면 일칭개선에노력할예정이나 검사국의 취조판계에 잇서서는 사무의 성질상 민중의기대와 부합되지못하는점도 잇슬지 모르니 이러한점은 일반도잘량해하여주기를바랍니다 운운

"꼿시절"과自動車事故

府內保安主任會議열고防止對策協議 今月下旬에安全週間을實施

자동차가 저즈르는 교통사고는지난이월중에 경기도 보안과에서 시내각서보안계와 협력하야실시한 격감을보게되여 관게자를 안심케한것도단한때로 삼월에들어 시내에서 이러난 자동차사고건수는 다시격증을보혀 총건수 사십건에 달하엿다 압흐로날이 따뜻하야지며 꼿시절이되면 교통량의 격증파아울러 사고도 격증하는것이 례년에나타난사실임으로 보안과에서는그 대책을 강구하기위하야 사일오전열시부터 시내보안주임회의를 열고신중 협의한바 잇섯스며위선꼿시절인 이달이십일부터 일주일동안은 예년과가티교통안전주간(交通安全週間)을시행하야교통도덕선전과 아울러사고방지에 만전을 기하기로되엿다

團體旅客輸送 取扱手續制定

철도국에서는 단체여객운송취급수속을 제정하야 드듸여 일일부터 실시하게 되엿다 이수속제정에 의하면 종래의 취급에 개정된점은

一、역에서 신청을 수리한 단체수송에 편한처리방법

二、일등또는 이등차가 련락하고저하는 일등、이등단체운송의 신입이 잇슨경우의 처리방법

三、종래규정된 단체운송에 판한시달(示達)의 종합

四、사무소와 영업과에서 직접 신입을 바든때의 처리방법

五、신입의 행정(行程)에따라수송불가능한때에 단체에 통지하는방법

六、수송상 수배에 변경이 잇슬때의 처리방법등이다

오늘이清明節

淸明엔春耕·寒食엔省墓

래일은寒食날

오늘이벌써 사월오일(음력으로는 삼월초오일)이다 어늘이 청명(淸明)이오 내일이 한식(寒食)날이여 다 청명날은 매년한식전날이 아니면 한식날과 한날로되지는수도잇다 청명일의유래는 옛적에 궁중에서 이날이오면 느릅나무와 버들나무를불한데 부비여서 불을일으켜서는 편하여 새불을난호는의식이 잇섯스므로 청명이라는 명일이 생기게되엿다고 한다 민간에서특히 농촌에서는 이날을 춘경일(春耕日)로 정하고 밧갈기를 시작한다는것이나 벌써 밧갈기는 만히햇다 그리고 한식의 유래에는 진나라(晉)충신 개자추(介之推)를 추모(追慕)하는 의미에서 왓다는설도 잇지만 어찌되엿든 유래여 예로부터 조선서는 이날을 성묘일(省墓日)로 정하고 개사초(改莎草)를하고 제사를 드리는것이다

南總督에게感謝

少年禁酒禁煙法實施에對해

尹致昊氏等이總督府를訪問

조선미성년자금주금연법실시촉성회(朝鮮未成年者禁酒禁煙實施促成會)에서는 이번에 미성년자금주금연법이 마침내 법령으로써 조선에도 사월일일부터실시하게되매 동촉성회에서는 이에감사하야 대표윤치호(尹致昊)씨이하 송상석(宋相錫)、 증전가이지(曾田嘉伊智)、 리동희(李東熙)、 김창준(金昌俊)등제씨가 사일오후한시경에 총독부로 남총독(南總督)을방문하고 다음과가튼뜻의감사인사를 햇다

어번미성년자음주끽연(飮酒喫煙)금지법을공포실시하게된것은우리조선민중의 감격이다 다년간 조선미성년자의 금주금연등의 무수한노력을하야오든

총딱

오늘 듯기에도시원한 통첩이 총독부법무국에서 내렷다 ▲재판소에 한발드려서면 오를올어도 찬서리내린듯 차눌하고 따분하고 빽빽하고 용수업는곳가태서 말한마디부치기도 어려원보이는것이 재판소에대한 일반의 인상이아닌가 ▲하기야공명정대히 도엇격히 인생일대의 일을 저울질하는곳이라 사람이 여간 똑똑이나하고 어치를캐서 잘잘못을 가리는것쯤은 그러타하지만 ▲사형판결을내리면서도 『그죄는미우나 사람은아까워한다』는등의필도 재판소에서 번번히 들을수잇거던 ▲용수쓴죄수도 아닌소위『인민』에게꼭이야 사람과사람사이의 일이라서로친절한것이 인사이지 ▲사람을 살리는것도『법』이라고하니 재판소까다로운수속쯤모르다는노인네들에게까지 파히 푸대접할일은아니겟지.

曆

▲四月五日(火曜)陰三月五日▲淸明▲干支丁卯

▲日出 六時十五分▲日入 十八時五十九分

▲日南中 十二時三十六分三十秒

▲ 十二時四十四分

▲月出 九時十二分 ▲月入 二十三時五十八分

▲滿潮 (仁川)七時二十五分과十九時三十五分

風病

世間은風病을不治病이라고한다事實風病에걸리기만하면그병으로해서一生을맛치게되는것이다그러면風病은果不治病인가하면決코不然하다何由오하면從來漢醫는이것을簡單히風이라고해서所謂治風한다는藥만을使用하엿고黴菌을알지도못하엿든까닭으로藥에一이라도治癒된例가無한것이다治癒는姑捨하고조곰效果도보든者가업다그러나本院은有名한殺菌劑特히黴菌을溶解하는藥과또喰菌하는細胞를增進하는滿山劑를配合完成한有名治癩劑를發明하기에至하엿다故로本病에苦痛받는同胞諸君은躊躇치말고速히强壯チモール丸을服用하라不幾日에本劑의偉大한效果를證明할것이다그리고本劑는도모지禁忌할飮食이업고무엇이던지攝取한다特히肉類와魚類其他一般滋養食物로攝養할사록效果가速할것이다또는本病으로써表面에結節과潰瘍과落眉와癩風과顏面浮腫等症狀이發現된患者에限하야强壯チモール丸을外上으로드리오니勿失此機하고곳照會하시오(返信料添付照會之)風病療養法及其他感謝狀無代進呈함但藥書照會는不應함

癩病根絶藥研究所 白

本店 回春藥院 釜山府草梁町

支店 大邱府南町金融組合聯合會後

壽石藥院 福岡縣八幡市丸山町七丁目

壽石藥院 咸南咸安郡北面前

春季 特別原價提供大賣出

同業者整理品引受處分大特賣中

見よ 進呈 セイコウシヤの大陣容

カタログ

世界的標準時計 ウオルサム 瑞西製

高級懷中

高級腕巻 最新流線型

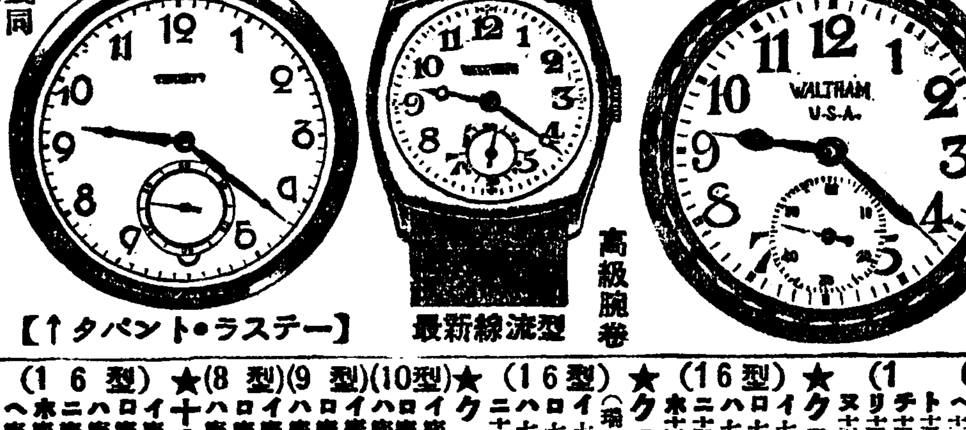

【↑タパント・ラステー】

大分配 中郵便 切手參錢同封御申込次第直に御送附申上ます

景品 五圓以上品御註文の方へ弊社發賣のTM萬年筆正價壹圓八十錢の品一本宛もれなく進呈す

景品實物 縮寫ノ圖

註文方法…代引註文ハ内金トシテ註文高三割以上御送金願マス・内金ナキ代引註文ハ一切發送セズ。前金註文ハ送料不要。代引註文ハ送料四十七錢也 代金ハ小爲替又ハ振替東京一五七九四一番セイコウシヤ營業所宛御拂込下さい

★クローム側ウオルサム懷中(米國製品・クサリメタル付)(16型)
イ 七石定價廿三円品特價 一〇・〇〇
ロ 七石入(〃二十八円) 一一・五〇
ハ 七石入(〃三十三円) 一二・七〇
ニ 七石入(〃三十九円) 一五・五〇
ホ 七石入(〃四十五円) 一九・八〇
ヘ 十五石入(〃五十三円) 二一・五〇
ト 十五石入(〃六十二円) 二五・八〇
チ 十五石入(〃六十八円) 三五・〇〇
リ 十五石入(〃七十五円) 四二・〇〇
ヌ 十五石入(〃八十二円) 五〇・〇〇

★クロム側懷中(クサリメタル付)(16型)
イ 七石入(定價八円)特價 三・三〇
ロ 七石入(〃十一円) 四・六〇
ハ 七石入(〃十三円) 七・二〇
ニ 十五石入(〃二十三円) 八・四〇
ホ 十五石入(〃二十八円) 九・五〇

★クロム側高級懷中(瑞西製品・クサリメタル付)(16型)
イ 七石入定價十八円品特價 七・五〇
ロ 七石入(〃三十三円) 八・〇〇
ハ 七石入(〃三十六円) 九・五〇
ニ 十五石入(〃三十九円) 一二・五〇

★クロム側腕巻(舶來皮付)(10型)
イ 寶石アンクル定價十三円 五・三〇
ロ 寶石〃(定價十七円)特價 七・〇〇
ハ 寶石〃(〃二十五円) 一一・〇〇
(9型)
イ 寶石〃(定價十九円)特價 五・八〇
ロ 寶石〃(〃二十五円) 八・五〇
ハ 寶石〃(〃二十九円) 一二・〇〇
(8型)
イ 寶石〃(定價十八円)特價 八・五〇
ロ 寶石〃(〃三十一円) 一一・二〇
ハ 寶石〃(〃三十八円) 一五・〇〇

★十八金代用懷中時計(16型)
イ 寶石アンクル定價十三円 四・五〇
ロ 寶石〃(定價十九円)特價 五・九〇
ハ 寶石〃(〃二十五円) 七・五〇
ニ 寶石〃(〃三十八円) 九・八〇
ホ 寶石〃(〃四十五円) 一三・八〇
ヘ 寶石〃(〃六十二円) 一六・〇〇

★十八金代用腕巻(舶來皮代)(8型)
イ 寶石アンクル定價廿八円 九・〇〇
ロ 寶石〃(定價廿八円)特價 九・六〇
ハ 寶石〃(〃四十八円) 一三・〇〇

★正十八金側高級腕巻(8型)
イ 十五石入(定價七十八円) 二八・〇〇
ロ 十五石入(〃八十五円) 三〇・〇〇
ハ 十五石入(〃九十円) 三五・〇〇

★正十八金側高級懷中(16型)
イ 寶石アンクル(定價百円) 五〇・〇〇
ロ 寶石〃(定價百二十円) 七五・〇〇
ハ 寶石〃(〃二百円) 八八・〇〇

セイコウシヤ營業所 東京市向島區吾嬬町東三ノ十六 振替口座東京一五七九四一番

劍光メリヤス製造元

夏物最盛期!! 純綿製品超特賣

劍光メリヤスを 直ぐカタログを……請求して下さい……

劍光商會 名古屋市熱田区沢上町三〇・電話南二七九

特許石油ランプ 八分芯用十六燭光

特約募集 型錄進呈

名古屋市中區古渡町四 合名會社 柴田商店 振替名古屋二一二一二 電話南二一二一

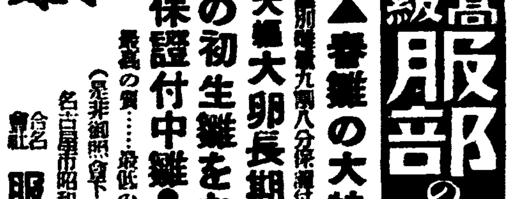

高級 服部の初生雛

▲春雛の大特價提供▼

健康にして大羽大卵長期の多産に適する服部の初生雛をお勧めします

多産强健保證付中雛●若雌特價分讓

最高の質……最低の價段 (是非御照會下サイ、カタログ進呈)

名古屋市昭和區御器所町字村一六 合名會社 服部養鷄孵化場

電話瑞穗一四七三番・振替名古屋二二五七三番

高麗人參 特價提供

代理店募集 (時價表進呈)

開城特產貿易社 開城府北本町

生徒募集(第四回)

平壤測量講習所

募集人員六十名 卒業六個月(詳細要三錢切手)

出願期日 四月二十日迄 考査 四月二十五日

開學日 五月十一日 平壤府上水口里(電話二六一八番)

中國名方 生○器 强大靈藥

早漏

國境大藥房

注文은總代理店인本房으로하시요 滿洲國安東市一番通五(支那名藥無代) 振替京城23251番 奉天三四三九番

當選謝禮

鎭南浦商工會議所議員

(이로하順)

秦恕夫　濱田商會　朝鮮商工株式會社　朝鮮精米株式會社　河村國助　田淵哲次郎　無盡會社　野田良二　奧卯三郎　果物興業株式會社　高泰和　合名會社永林材木商會　結城常次　重枝太索　周東益　末永淳

中部版

江華"케불"建設에 「臺苧」金一封寄贈

【江華】강화섬과 육지와의 접속을 시키고서 경기도에서「케블」을 건설하기로되엿는데 대만저마방직주식회사 경성출장소(臺灣苧麻紡織株式會社 京城出張所) 전촌(田村)씨는 강화산업조합(江華産業組合)을 통하야 이사업에 써달라고 금일봉을 보내왓다 당국자로는 이거를 내외인사의 조력에 더욱 힘을 엇고잇다한다 다시 삼정(三井)에서도 상당한 기부가 잇슬터이라한다

예정이 서작되어 시가행렬을하야 한시부터는 축하회합 을 열엇다 기념식수를하엿다 그리고 서 고 산회하엿다 그리고 오전열 김포면(金浦面)으로 변하야 모혀서 만족하회가 열렷다

齋洞等十七校는 五週日만큼 一交代

壽松은 敎室餘裕로 全部午前

淸溪는 四週、鍾岩은 三週交代

二部制實施學校一部改定

二部制實施方式

경성부에서는 금년부터 부내 이십개공립소학교에이부제(二部制)를 실시하기로되엿는데처음에 경성부학무과의예정으로는작년도에 신설된청량소학교(淸凉)와 서강(西江)소학교를 제하고 부내이십오개공립소학교가운데서 재동(齋洞)금정(錦町)(前名龍山)창신(昌信)청운(淸雲)죽첨(竹添)등의간이파(簡易科)가잇는 다섯학교를 제외한 나머지 이십개공립소학교에 남자한학급식을 모집하기로 되엿든것이나 최근 각학교의 형편에 따라 최초의 이예정을 변경하야 재동(齋洞)을 비롯하야 다음의 이십개공립소학교에 이부제를 실시하기로 결정하엿다그리고 이부제의 오후반(午後班)도 교수시간은 마찬가지로 보통대로 일주일에 이십륙시간식을 가르치게하고 한주일식 교대하야 전학급을 공평하게가르치게되엿다 이십개 공립소학교의각 일학년모집학급에 따라서 몃주일만에한주일식차례로차례로오후반(午後班)으로 돌아가게 될터이다 그리고 그중에도 수송(壽松)소학교만은 교실의여유가 잇서서 이부제 명목으로 한학급을 더모집하기는하엿스나 모두오전반으로보통대로 교수할수잇게되엿다 한다

오후반은 해가길때는 오후한시부터 시작하야 다섯시간하는 날이라도 오후여섯시 해가지기전에 하학할수잇겟스나 해가짜를때는 그러케못되겟슴으로 여기문제는 각학교의 형편에따라 오후반의 첫시간과 오전반의 마지막시간을 수신 체조 창가수공등 공동교수를하던지하야 그시간표를 적당하게짜서 시간단축이 안되도록 합리적으로맨들되록되엿다

이문제가 실시된 부내이십개공립소학교는신입학급의수에 따라서 오후반으로 교대되는차례는 다음과가티 작정되엿다

▲校洞小學校 오전부에 남자두학급 녀자두학급 오후부에남자한학급 모두 다섯학급을 네주일지나고 다섯주일째에 오후부로 한번식 교대된다

▲齋洞小學校▲孝悌(於義洞)小學校▲仁峴小學校▲蓬萊(貞洞)小學校▲梅洞小學校▲渼洞小學校▲麻浦小學校▲德壽小學校▲錦町(龍山)小學校▲昌信小學校▲孝昌小學校▲惠化小學校▲舞鶴(往十里)小學校▲阿峴小學校▲又新(永登浦)小學校▲鞍山(弘濟)小學校도 전기와갓다

▲壽松小學校 수송소학교도 이상각학교와가트나 교실여유가잇슴으로 모두오전부가된다

▲鍾岩小學校 오전부에 남자두학급 녀자한학급 오후부에 남자한학급으로 모두네학급을 모집하엿슴으로 세주일지나고 네주일째에 오후반으로교대된다

▲淸溪(水下洞)小學校 오전부에 남자한학급녀자한학급 오후부에 남자한학급으로 모두세학급을 모집하엿슴으로 두주일지나고 세주일째에 오후반으로교대된다

藝妓一千四百名 月收入二十一萬圓

京城花柳界二月中成績

경성부 세무과에서 바더드린 지난이월한달동안의 조흥세(助興稅)수입성적을 보면 예기시간료(時間料)가 조선요리집에서는 구만오천육백십삼원십삼전이고 내지식요리집에서는 십일만일천팔백원구십오전이며 지나요리집에서는 삼천구백팔십오원십오전이여서 그합계가 이십일만팔백사십구원사십삼전에 달하엿다 이에대한 조흥세액은 한계일만이천육백오십원오십륙전인데 이것을 전년일월에 비교하여보면 시간대는 내지식요리점에서는 삼천사원육십오전이 증가되엿고조선요리집에서는 일천사백팔십사원팔십이전이 감소되엿스며 지나요리점에서는 사백팔십삼원십오전이 주럿다 그러나 시간대총계로보면 예기수가 일천사백명으로 전년동기에 비교하야 오십일명이감소되엿지마는 시간대는 일천삼십륙원십팔전이 증가되여잇다。 그리고 또 작년일월부터 금년이월까지 십일개월간의 총시간대를보면 실로 일백구십륙만유백칠십삼원팔십륙전인데 전기에 비교하면 구천사백구십원오십일전이나 증가되엿다 이것을보아서 경성의 유흥경기는 아직흥성하고잇슴을 알수잇다

永登浦私立校巡訪記 ③

廣大한運動場과 華麗한新築校舍

皮革會社의援助不少

普明學院篇

영등포에사는 오만명주민의생명선이나 다름업는 큰제방을끼고 북쪽으로조금 드러가면 커다런 굴뚝이걸은 연기를 토하고잇는큰 공장이서로접근하여잇다 이곳에 수백호의 부락이 눈아페 나타난다 이것이 바로 당산정(堂山町)이다 큰굴뚝이 서잇는 공장은 조선피혁회사(朝鮮皮革會社)공장이다 이피혁회사뒤에 북쪽으로일천수백평가량되는운동장을 아페두고 산뜻하게 서잇는 목제집이 기자가 차저간 보명학원이다 운동장에서 뛰놀고잇는 아동의 물결을 헤치고 사무실로 차저가서 문을 두다렷다 차인선(車仁善) 신월임(申月任)두선생이 친절히 마저주다 차선생은 이학원창설이래로 학원을 위하야 전력을 다해오든으로 현재 교무에 관한 일은 전부이분이 마터보고잇다 그의 이야기를 드르면 이학원은 소화칠년일월십오일에 그동리유지 몃분의 발기로 창설하야 진흥회관을 교사로 삼아가지고 차선생이 교편을 잡고 공부를 시키기 시작하엿다 그리하야 한해 두해 지나오는 동안에 생도는 자구 늘고 교사는 협착하야 뭄시 곤난을 당하게되엿다 그러든때에 소화구년팔월에 조선피혁회사장 하전직치(賀田直治)씨와 그공장장 금서각랑(今西覺郞)씨가 이소식을 듯고서 자진하야 그회사의 소유토지수천평을 무료로 빌려주는 동시에 현재의 교사까지도 신축하여주엇다 그래서 면목이 일신하게 되엿다 뿐만아니라 매년 오륙백원의 경상비(經常費)까지 보조를 주고 엇스며 또 그회사원 뢰천양(瀨川洋)씨는 바쁜가운데서도 틈틈내여 이학원에 와서 시간교수도 하여주는등으로 만흔원조를 하고잇다한다

◆――◆

듯건대 당산정주민들의 태반이 피혁회사에서 일을하고잇다하니 그들의자제를 위하야 그만한 선심을 쓰는것도 지당한 일이라할수 잇겟다 그러나 이런 한쪽구석에잇는 조선아동교육기관에 대하야 영리회사로서 이만큼 원조를 해주는일도 보기드문일이다 이학원의 현교장은 금서각랑씨이며 교원은 다섯분이다 교실은 세개인데 삼사학년은 복식으로 교수하고잇다 재학아동수효는 이백오십여명인데 그가운데서 남자는 일백오십칠명이며 여자는 칠십여명이다 이학원도 역시구역정리관계로 운동장의 일부분이 도로로 드러가게되엿다 비록 일부분이라 할지라도 그부근에는 피혁회사의 번지가 만히잇는터이므로 설령 이전을 하게된다더라도 별로히 곤난한 문제는업슬터이다 재학생의 대부분이 한집자제들이므로 졸업한뒤에상급학교를 하는사람은 드물고대개 공장이나 농촌에가서 노동을 하게된다한다 그래서 현재의 사년제가 도리어 적당하다고 생각하기때문에 따라서 간이학교에서 가르치는과와가튼 실용적인교재로가르치고잇다한다 이학원에는 입학지원자에게연령제한이업서서누구던지 배우고저프는사람은 공부할수잇는편리한곳이다

(사진은 영명학원)

‖永浦支局 R記者‖

金浦에서도 奏告祭擧行

【金浦】김포군에서는 조선교육령개정과 육군특별지원병제도의 실시등두가지의 성사를경축하기 위하야 지난삼일오전아홉시반부터 김포신사(金浦神社)에서 관민유지와 소학생등일천여명이참집하야 봉고제(奉告祭)를 엄숙하게행하엿다 국가합창과 권군수(權郡守)의봉고문랑독이 끗난다음 황국신민의 서사를제송한뒤 천황폐하만세삼창으로 식을마첫다 그리하야 적시 축하기

三個月동안에 叺百萬枚를生産

江華農村의大活況

【江華】강화군의 가마니생산은 년산 이백오십만매에 달하든바 금년에 들어서는 불과석달동안에 백여만매를 돌파하야 그생산액 삼십삼만원에이르럿다 이가[illegible]하야지는 농촌에서는 다시 곡용(穀用)가마니(지금까지는 짜지아니하엿섯다)까지 자작자급하기로 되여 강화군 농회에서도 적극적으로 장려하야 아프로의 생산은 과연 괄목할만한 성적을나타내리라한다

(사진은 가마니실어내는광경)

進明同窓會主催 嚴校長凱旋祝賀

六日夜明月舘에서

진명여자고등보통학교 졸업생동창회에서는 오는 육일 오후 여섯시에 부내 돈의정(敦義町)명월관(明月舘)에서 교장 엄주명(嚴柱明)씨의 개선(凱旋)및부교장 리세정(李世禎)씨의 취임축하회를 성대히 거행할터이라한다 회비는 이원이라한다

京春鐵道開通時 社營住宅도完成

祭基、回基、長位里等 東部京城面目一新期待

명년사월경에 전통되는경춘철도의 경성기점은 동대문밧제기정(祭基町)으로되여잇는데 정거장은 지금의경전전차 청량리선 지나 장위리(長位里)에잇는 경춘철도회사의 주택경영지에이르게되엿다 전기주택경영지에는 리상적시설을하야 근대도시 경성 명년사월에 철도가전통되는때까지로예정되고잇는데 이것만완성되면 동부경성의발전은 괄목할것이며 경성교외로편입되는 리상적 도시시민의 문화조화나가 생길모양으로 기대가크다 제기정거장을 위시한 근방의공사도 머지안허 착수될터인데 이철도의부설로 동부경성일대가 발전되는중 특히 제기정부근과 [illegible]일대와 바람엇지 영등포로 회기리(回基里)뒤에 빠저나가는데다가 이철도의 리용이 편리케되어 교외주택지로 이용가치가 만허질터이다

(사진은 정거장예정지)

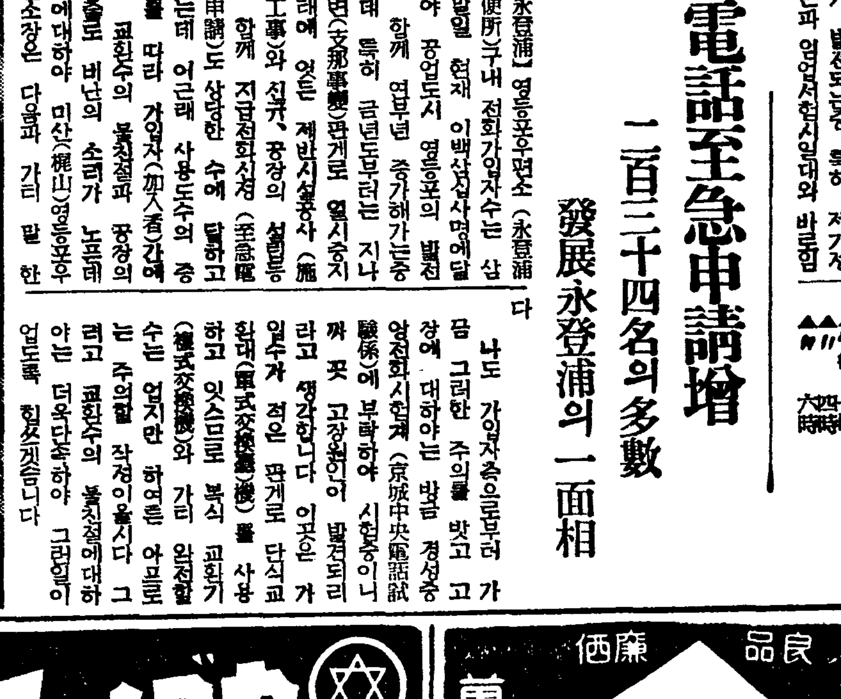

五個年間에 廿學級增設

【金浦】김포군에서는 일면일교제가 완성됨에따라 제이차초등교육확충계획을 소화십이년도부터 실시할계획으로 세웟든것인데 여번총독부당국 방침에따라 소화십삼년도부터 십칠년도까지 오개년계획을 세우게되엿는바 이에 의한 장내학급편성의 예정을보면 현재 삼십륙학급에서 십삼년도에 삼학급이 늘고 십사년도에 사학급 십오년도에 사학급 십칠년도에 오학급이 증설되는세움으로 오개년동안에 이십학급이 증가되여 오개년후에는 총학급수가 오십륙학급이될모양이다 이리하야 오개년계획이 완성되는날에는 군내학령아동의 약칠할가량을 수용할수잇게될터이므로 아프로입학난문제도 점차완화될형편이라 한다

電話至急申請增

二百三十四名의多數 發展永登浦의一面相

【永登浦】영등포우편소(永登浦郵便所)구내 전화가입자수는 삼월말일 현재 이백삼십사명에달하야 공업도시 영등포의 발전과 함께 연부년 증가해가는중인데 특히 금년도부터는 지나사변(支那事變)관계로 일시중지중이엿든 제반시설공사(施設工事)와 신규 공장의 설립등과 함께 지급전화신청(至急電話申請)도 상당한 수에 달하고잇는데 어근래 사용도수의 증가를 따라 가입자(加入者)간에는 교환수의 불친절과 공장의 속출로 비난의 소리가 놉흔데 이에대하야 미산(梶山)영등포우편소장은 다음과 가티 말한다

나도 가입자측으로부터 그러한 주의를 밧고 고맙게 생각하나 그러나 경성중앙전화시험(京城中央電話試驗)에 부탁하야 시험중이니까 꼭 고장인이 발견되리라고 생각합니다 이곳은 가입수가 적은 관계로 단식교환대(單式交換臺)를 사용하고 잇스므로 복식교환기(複式交換機)와 가티 완전할수는 업지만 하여튼 아프로는 주의할 작정이올시다 그리고 교환수의 불친절에대하야는 더우단속하야 그런일이 업도록 힘쓰겟습니다

金浦自動車部 運轉時間改正

【金浦】김포운수주식회사(金浦運輸株式會社)에서는 일반승객의 편리를 도모하기위하야 지난일일부터 김포(金浦)경성사이의운전시간을 아래와가티 변경하는동시에 양곡(陽谷)등 강화(江華)부평(富平)각선운전시간도전부 개정하엿다

◇金浦發京城方面行
▲午前 九時
▲午後 十二時卅分
▲〃 四時
▲〃 五時卅分

◇京城發金浦方面行
▲午前 八時
▲午後 一時卅分
▲〃 四時
▲〃 六時

補精腎氣強壯劑 海狗腎 樺太廳官營賣品 說明書請求次第無料進呈 朝鮮釜山府草梁町 大洋貿易社

御申込次第月報進呈
藥品·新藥賣藥·藥店附屬品 卸專門店 株式會社 木村藥房 京城本町四丁目 振替口座京城四五七番
新規開業者ハ特ニ御相談ニ應ズ

カゴメ ケチャップ 御料理にかけておいしく召上れ

良品廉價 メガネ 萬年筆 直輸入卸 金剛商會 仁川府京町一六七 振替京城二四六七〇番 商報進呈

鑛山機械 農具工具 平壤南門通 五大商會本店 電話代表56

和信百貨祭 今五日부터 十日間
愛國商品展覽會 (今五日――十四日)
第一會場 스테―플파이버普及展(於가라리―)
第二會場 國産品宣揚展(於四層別室)
스·프란果然어떤것인가? 其製造工程、原綿原毛와의比較、其應用製品等內外各方面으로부터 蒐集된諸參考資料에依하야 解說!!
아울러優良國産品을一堂에陳列하고 그實力과眞價를宣揚!! 期於히一次高覽하옵고 高評을드리우소서
재미잇는懸賞問題
課題 和信外觀裝飾電燈數는몃個입니까
(이數는 和信電光ニュース板面上의電燈數、本館外觀裝飾이루미네―숀電燈數、屋上花火式廣告塔電燈數를合算한것입니다)
應募 投票=所定의投票用紙(形便에依하야 官製葉書代用도無妨)에 相當事項을記入하시와 懸賞投票函(葉書는郵便으로 本社計畫部懸賞募集係宛郵送)에 投入하야주십시오(投票函及應募用紙는 五層食堂入口右側에備置)
期限=投票期限은今月十四日(葉書應募는同日附消印이有하면有効)
發表 昭和十三年四月二十日 本店店頭及朝鮮日報、東亞日報、每日申報紙上에發表하겟습니다
賞品 當選者에게는 郵便으로 個別히通知하야 드리겟습니다
一等 一名 蓄音機、三揃洋服一着、洋服簞笥中一品
二等 三名 應接세트(테―불一、椅子四脚) 라디오機(三球式) 新型扇風機中一品
三等 三名 座卓子、鏡臺、綾絹座布團(五枚)一組中一品
當籤通知狀과引換으로賞品進呈
百貨祭記念 演藝大會 於六層ホール 舞踊과音樂의 特別프로로來店여러분께 一層의春興을도와드리고저하오니 꼭觀覽하야주십소서
和信
花信의先驅로서 全店을百花로 盛裝하고 優良百貨를讚揚하는 和信의 百貨祭로 殷盛來臨하시기를伏待하압나이다
營業時間 每日午前九時부터 午後九時半까지

朝光四月號또賣盡! 注文分五月號代送
絕讚에絕讚을밧는朝光誌는이달에도絕版이되엿습니다 五月號는特別히大增刷를하여來十五日에出來하오니 미리注文하시옵

(위는 都市對抗蹴球大會의 宣傳포스타ㅡ)

緊張과興奮에싸여 各都市猛練習!

大邱、平壤、淸津、咸興、新義州、京城、鎭南浦等參加決定

申請막음은今日限

一九四〇年의 東京올림픽大會를契機로 歐羅巴의列國이 朝鮮을 經由할터인데 이를 마지할때에는 오직歷史기픈 蹴球競技가 第一線에서活躍할것을 豫想하고 우리의實力을 强化하야 蹴球朝鮮의存在를널리 國際的으로紹介하고저 斯界의質的向上을 圖謀하는意味로 本社에서는 朝鮮蹴球協會의 後援을바더 第一回全朝鮮都市對抗蹴球大會를 開催하기로되엿다 各都市代表들은 來十五日부터의 大會期를압두고 緊張과興奮속에 本格的猛練習을 거듭하고잇서 大會氣分은 漸次濃厚하야지고잇다 同大會의申請期限은 今五日까지인데 이미申請한都市는 淸津을筆頭로 大邱 平壤 咸興 新義州 鎭南浦等과 京城代表軍을 合하야 七個都市에 達하며 아직申請치안은都市는 今五日까지申請書를 接受하기로되엿다 그리고 出場멤버ㅡ와 團의 寫眞을提出치안은 都市에서는 今五日까지 本社運動部로 提出하기를바란다

無敵루이스 KO로快捷

【市俄古一日發同盟】 世界重量級選手權保持者로서 不動의地位를 자랑하고잇는 『조ㅡ·루이스』는 一日市俄古에서 新進『허리ㅡ·토마스』와 對戰한바 五라운드에 드러가『토마스』를 打倒하야 無敵의 威力을 遺憾업시 發揮하엿다한다

七人制럭비ㅡ復活 今春부터試合開始

日本럭비ㅡ蹴球協會에서는 오랫동안 中止中에잇든 七人制럭비ㅡ를 어옥코 今春부터復活케하는同時에 來二十四日과二十九日에는 加盟校全部를 招待하고 試合日程等을 協定하기로되엿다

京仁驛傳競走 槪評

朝鮮陸協 名譽秘書 鄭商熙

스포ㅡ츠팬의人氣와 期待를담북이끄른 第六回京仁驛傳競走는 空前의盛況을이루고 終了되엿다 出場한五十四選手는 거의 實力이均等하도록 向上된것은 前途洋洋한 陸上朝鮮을위하야 慶賀할일이다 一般의豫想을 一蹴하고 鐵道가 榮譽의覇權을 掌握한것은 驛傳에 經驗만흔前優勝選手 中村君의參加와 第六區走者 吳東穆君이 獨特한試驗적으로 遞信柳長春君의 追及을 許치안흔데서 勝因을지엿다 總區間所要記錄은 四時間 五十七分 五十六秒로 前年度에 遞信이 세운 四時間四十七分 五十二秒에는 멋지못하나 大體로보아서 記錄은向上된셈이다 이날은 逆風이부러서 往路에모두苦戰한것이 記錄에큰影響이잇섯든것이다 第一區에잇서서 培材吳昌壽君은 힘의配分과走法에妙得이잇서보이엿스며 第四區에는遞信의朝倉君이 驚異的記錄으로三十六分五十二秒(從來記錄三七分二十二秒)의 新記錄을 作成한것은 이날의 一大收穫이라하겟다

實力은잇스면서도 第六區에適任者가업서서 恒常第二位를차지하든平壤은 鐵道의飛躍的優勝으로三位에떠러젓스나 平壤의 兩翼中에서優秀選手를 한데集中團結시킨다면 優勝의慾望을達하엿스리라고밋는다 여긔痛切히 늣기는바는 一般的으로 스피ㅡ드가 不足하다는것이다 이는비단 驛傳에 限한것이아니라 마라손과 트랙에 잇서서도 그러하다 아프로는日常練習時에 스피ㅡ드에 重點을 두고 꾸준히 練習하기를바라는 끄트로 上仁川驛點이 市街地인지라 大混雜을 못하야 選手들에게不便이 적지안엇스나 明年부터는 新道路에 適當한곳을 擇하야 混雜을 避하도록 主催側인 陸協에서 研究中이다。(寫眞은 吳東穆君의 꼴인直前)

京城⇄仁川間往復驛傳 競走大會各區個人成績表

順位	第一區 府民館―梧柳洞	第二區 梧柳洞―富平	第三區 富平―上仁川	第四區 上仁川―富平	第五區 富平―梧柳洞	第六區 梧柳洞―決勝點	往復路綜合
1	(培材)吳昌壽	(平壤)文九書	(平壤)白李[illegible]	(遞信)朝倉 三六・五二	(鐵道)中村	(鐵道)吳東穆	鐵道局 四・五七・五六
2	(仁川)松[illegible]	(遞信)朴文[illegible]	(遞信)李振[illegible]	(白光)玄澤[illegible]	(培材)池永[illegible]	(遞信)柳長春	遞信局 [illegible]
3	(鐵道)李民相	(白光)金斗仁	(平俱)金寶[illegible]	(養正)金春李	(平俱)徐昌秀	(平壤)李沐煥	平壤府 [illegible]
4	(白光)金在[illegible]	(養正)李用[illegible]	(鐵道)裵基煥	(平俱)孫[illegible]	(仁川)李[illegible]	(培材)劉寬興	培材中 [illegible]
5	(白馬)金[illegible]塔	(培材)李[illegible]	(白光)李[illegible]	(白馬)金[illegible]培	(白光)[illegible]熙	(白光)金[illegible]淳	白光會 [illegible]
6	(平俱)金[illegible]得	(平俱)金[illegible]煥	(仁川)玄正李	(平壤)尹沐學	(平壤)李[illegible]	(白馬)朴[illegible]用	平壤俱 [illegible]
7	(平壤)金[illegible]寬	(仁川)金大成	(培材)白昌[illegible]	(仁川)池元[illegible]	(遞信)張寬淳	(平俱)梁成八	仁川體 [illegible]
8	(養正)李永[illegible]	(鐵道)宮[illegible]	(養正)崔[illegible]	(培材)李[illegible]	(養正)許[illegible]淳	(養正)安鳳珍	養正中 [illegible]
9	(遞信)邊天[illegible]	(白馬)方[illegible]	(白馬)金三成	(鐵道)金[illegible]均	(白馬)梁斗喆	(仁川)梁在元	白馬會 [illegible]

蹴協中央支部 事業案

各種大會期內定

朝鮮蹴球協會中央支部理事會는 지난三日午後一時에 雅敍園에서 理事林炳薰、金在弘、崔鍾周、金放權、片茂英、委員金福顯諸氏가 出席하야 支部長金東轍氏司會로열리어 今年度事業案에對하야討議한바잇섯는데 大略다음과 가티內定되엿다

一、全朝鮮選手權大會中央豫選(四月下旬)
一、大學專門學校聯盟戰(五ㅡ六月中)
一、全國中等學校選手權大會中央豫選(五月中)
一、大學專門學校選手權大會(十月中)
一、朝鮮華北大會選對抗戰中央豫選(十月上旬)
一、卒業生送別戰(二月中)

中等野球決勝 中京優勝

一對零·東邦敗

大每主催의 第十五回 全日本選拔中等野球大會決勝의 東邦商業對 中京商業戰은 四日午後二時부터 甲子園球場에서 東邦軍의 先攻으로 開始된다 結局一A對零으로 中京商業이 優勝하엿다

	一	二	三	四	五	六	七	八	九	
東邦	0	0	0	0	0	0	0	0	0	0
中京	0	0	0	0	0	0	0	1	A	1A

演藝娛樂

神秘·絢爛의極致境 全東洋歌舞大會

男女名優名妓六十名出演

本報東西販賣所共同主催

자연계엔 백화난만의 찬란한 봄무대가 꿈여저잇고 우리인간엔 새로운생의환희(生의歡喜)가 조수(潮水)와 가티 가슴에부프러오르고잇다 청춘이자랑이요 청춘이 생명이라할진대 이자랑과 이생명이 더노피 더크게 피여오르게하는바 원천(源泉)은오직 감정(感情)의 순화 미화 정화(純化、美化、淨化)에잇슬뿐이다 그러나 우리는 넘우나어찌할수업는 감정의 세계를 위하야지나치게 자신을학대해왓다 우리에게도 이 고갈(枯渴)된감정의윤택을 위하야 거피 생각하는바 잇셔야하겟다

이러한절실한 요구가 금번천재일우(千載一遇)로 본지지령육천호기념사업(紙齡六千號紀念事業)의 하나로써 동양(東洋)이가진 순수한 예술의 정화(藝術의精華)를추리고골느고 한데모아 이제만도인사(滿都人士)아페보혀드릴기회를 가지게되엿다 이번 출연하는 내용의 일부를소개하면 다음과 갓거니와 그중에도 제일이채(異彩)를띄일것은 옛날로서아제정시대(露西亞帝政時代)의 궁중무용가(宮中舞踊家)가하는수없이 만주등지에 산재해잇으면서 유아(幽雅)하고 화려한 고전무용(古典舞踊)에다가 새로운 현대적 『레뷰ㅡ』를 가미한 것이요 그다음은 만주가무단의 신화무극(神話舞劇)과 사극(史劇)이다 실로이러한 희귀하고찬란한내용에다가 일본내지의 무용과 조선독특한 고무(鼓舞)와 경기좌창(京畿坐唱)은 금상첨화로 더한층이대회를 빗내게할것이다

출연하는예술가가 오십명의다수에 달하야 다시볼수업는 예술가화판(藝術家華版)을 꿈이고말것이다 무대는 부민관대강당(府民館大講堂)이요 날자는 四월十一、十二、十三의 사흘동안 매야일곱시반에 개장하게될것이며 입장료금은 지정석(指定席) 二圓(一般) 보통석(普通席) 一圓五十錢(同)인바 본보독자는 지정석二圓권을 一圓五十錢 보통석권을 一圓으로 할인하기로되엿다

內容 (順序不同)

一、和舞踊 藝妓四名
二、鼓舞 妓生 十一名
三、京城坐唱 妓生 二名
四、神話舞劇(天女仙花) 滿洲華樂大舞臺一行 十名
五、史劇([illegible]) 滿洲華樂大舞臺一行
六、레뷰ㅡ(에센트릭레뷰ㅡ) 에센트릭·레뷰ㅡ團一行
七、보아르스키땐스 同上一行
八、하라쿠차리ㅡ나·땐스 同上一行
九、왈츠·땐스 同上一行
一〇、獨唱 노소코ㅡ빠 同上一行
一一、同 세브룸스키

(사진上은 天女仙花 下는『에센트릭·레뷰ㅡ』)

音樂映畵를질기는 歐洲의映畵팬

동회상사는 동사제공영화의상영회수에의한 베스트텐을조사한결과『미완성교향악』(未完成交響樂)이 五五四회로서 수위를 점령하고 그다음은『제복의처녀』四二七회 『의회는춤춘다』四〇二회 『최후의전투기』三九九회 『파리제』三三一회 『地平線을간다』三二八회 『상선테나시티』三一一회 『주금소』(朱金昭) 三一一회 『리별의곡』二七六회등이며 세컨드텐으로 『처녀호』(處女湖) 『새벽』 『마즈르카』 『집엄는아이』 『새로운땅』 『여순항』 『오늘밤만은』 『저녁의빈나』등이 모두 이백회 이상의상연기록을 가젓다 여기에의하면 구라파영화팬은 음악영화 여성영화 아동영화 전쟁영화가튼것을조희하는게 나타낫다

마음은玉가티맑고 일홈은四海에떨처

따스한 겨울해볏을 바다 고요히 돌안에 괴여잇는 코스모쓰! 섬약(纖弱)하면서도 청초(淸楚)하고 가는바람에 하늘기면서도 한낫의 고혼 생을꾸는 랍스러운양자(樣姿)! 우리 차홍녀(車紅女)양의 첫인상은 이러하다

홍행극단을 대표하는청춘좌(靑春座)의 오직 하나인 지보(至寶)요 화형(花形)인 차양(車孃)은 서울뿐만아니라 지방에까지도 연극을사랑하는사람의 머릿속에 기피여저잇다. 더욱 양이몸이 허약하야 자금 여러달신병석에서 신음할때면 양의 버개머리에는 양을 사랑하고 아끼는 팬들의 편지와 선물이 수업시 드러온다 이러한 차양의 건강을걱정하는한사람으로서 관상계(觀相界)의 권위(權威)인 함학고(咸鶴皐)선생에게 양의 일생에 대한 면단을 청하엿다

○

함선생의 그순어한얼굴이 금시로 화기를띄이더니 말소리도 지극히 부드러워지며ㅡ 섬잠어 온화하야 그사람됨이 옥(玉)과 갓고 남의근심과 슬픈일을 당하면 혜심(慈心)이 선발(先發)한다 그러나 마음은 선량해도 뜻은 둔탁(鈍濁)하는바잇다 일에 당하야 겨울을업여가 잇스니 우선 기운을 길오라 그러한후에 전정이형태(享泰)하리라 기ㅡ오분세상의 번거로움을 술어하건

만일이속 너무만타 어마가 나서 부덕(父德)이 업스니 아아 창천(蒼天)아 어어인사랑인고? 하는수업시몸을 예원(藝苑)에 맛기도다……그러나 하는수업시가 아니다 조선의연극계를 위하야 영어려서 박행한것은 오히려 다행이어니엇슬까?

○ 다시 그용모를 보리라 눈섭이천창(天蒼)에떨쳣스니 귀인이모두 그를도을것이요 망대에가 선명(鮮明)하야 코마루와서로도어 때로는 꿈재가잇으리라 다만한가지 흠(欠)은 눈에신기(神氣)가조금부족하다 그러나 형용이단아(端雅)하야 일홈이 사방에 떨치리로다 피부(皮膚)가 간흥게상쾌 부귀예인(富貴藝人)이로라 의록(衣祿)은 비록 흥왕하나 몸이약한것이 흠이어니 작은병이 가간이 몸을침범하리니 인자득수(仁者得壽)를 내 의심하노라

◇ 초년엔 금년(禁年)에 분해겟만 二十六七에 양배(良配)를 어드리니 정란(庭蘭)ㅡ슬하에귀한아들이 형제를 두리로다 일생을 논지컨대 二十一하여고 二十二三에 든녀에 여후에 남흘이 칭예(稱譽)하야 二十四五에도 와쾌못하엿으나 二十六에 신왕재왕(身旺財旺)하야 八년간은재보(財寶)가 만당(滿堂)하리라 三十五六과 三十九에 고생하리라마는 四十어후 十五년간 흉운이드러 바람이 수운(愁雲)을 회모라내니 길월(吉月)이 문전에일으럿도다 남편의 편애(偏愛)를바더 홍왕(興旺)이 그속에잇으리라

○

헤여 건강을 해칠세라 그양의 놀나운연기(演技)를곳 몰세라! 하고 걱정하는이는 어떠의 예술을 사랑하는 마음으로 양의건강을 축복하라!

車紅女 (6)

包圍를自招하는 白四八의亂調 (五)

前回에서 白이 中央의擴大化된 白勢를 크게活用치못하야 中央一帶에서만 小成을 圖하는동안 下邊左隅에 巨大한黑地가 擴築되야 實利는黑이 取하게된 顚末을 말하얏거니와 黑四一 寅의一七은 黑의一六인 黑點에두는것이 올치안니한가 그것은 下邊左右의 토치카陣을 連結함에 조흔자리일뿐아니라 白이 어方面으로 侵入하야 그陣의連結를 阻止하야 左隅에든지 右隅에 巨大한黑地가 完全히形成될것이니 그외가티하야 中央線으로 終端을삼사든 邊隅의黑地가 擴築되면 黑의勝利는 무엇으로도 抹殺할수업게 될것이다 그리고 下邊左隅만擴築함에도 寅의一七에 개밧버리든시 오그려버리지말고 丑의一七로 좀널리버리는것이어떠할는지 이것은 趣向問題가아니오秋法問題로 생각되는데 대局必要가잇다 그리고白四二 壬의一七은 丙의七이或은戊의九에두어 右邊一帶의 白地를擴大하여야 下邊一帶의黑地와 한쪽을 지울수잇는데 下邊의 黑地가擴大되는것이니 이左右 토치카陣의 黑地中間에서 生을 圖謀하려면 左右黑地가堅固해질뿐만아니라 적지안케破壞될危險이잇다 黑四三 庚의 一七은 右邊토치카陣이 薄弱한것을 補强할피한케 白을壓迫한 조흔打點이오 白四四 子의 一七은 먼저이王의 一七로 飛走하야 黑의 態度를 살피는것이 조흘뜻하다 그리하면 黑은 아즉도 右邊의 토치카 陣이 薄弱하니 庚의一五에두어 그를 一層補强지아니할수 업고 또다시 白寅의一五、黑卯의一六、白寅의一三이되야 中原大場인 下邊中央에까지 擴大될것이니 그것은 넉넉히 下邊左右의 黑地를 破壞할수잇다 黑四五 辛의一五는 庚의 一五에두는것보다 右邊黑地를 補强함에는 緊迫치 적으나 白을 壓迫함에는 一層緊切한 打點이어니와 白四六 癸의一五는 收拾할수업는 中央에로 進出함을 壓迫하는것이조컷다 그리고 白四八 丙의一二는 하나의大場이아닌것이아니지마는 黑으로하야금戊의一四로 飛走케하야 어下隅의 黑地로 侵入할便宜만 업세바렷스니 어方面의白地는 白丁의三이잇서도 右面과 丁의五잇고 丙의九와 中間과 丙의九의 丙의二의 中間에는모다 黑이 侵入할수잇서 어느 쪽의 侵入을 막든지 다른 쪽의 侵入을 當하고 말것이니 結局 大場占有의 意味가 抹殺되고말다 그리고 黑四九 癸의 一三이 下邊中央의 白陣이 進出함을 阻止하니 白陣이生道를 맨들려고 하면 中央의白地가 破壞되는것이되 든히 救할수업다 그리하야白五〇 寅의一八은 包圍中에서苟生을圖한 通常의打點이니 論할것이업다

本社獨占

國手爭覇譜 (5)

白 任佑植
黑 金秉浩
(四目半入出)

● 四二 寅의十七
○ 四三 壬의十七
● 四四 庚의十七
○ 四五 子의十七
● 四六 辛의十五
○ 四七 癸의十五
● 四八 丑의十四
○ 四九 丙의十二
● 五〇 癸의十三
○ 五一 寅의十八

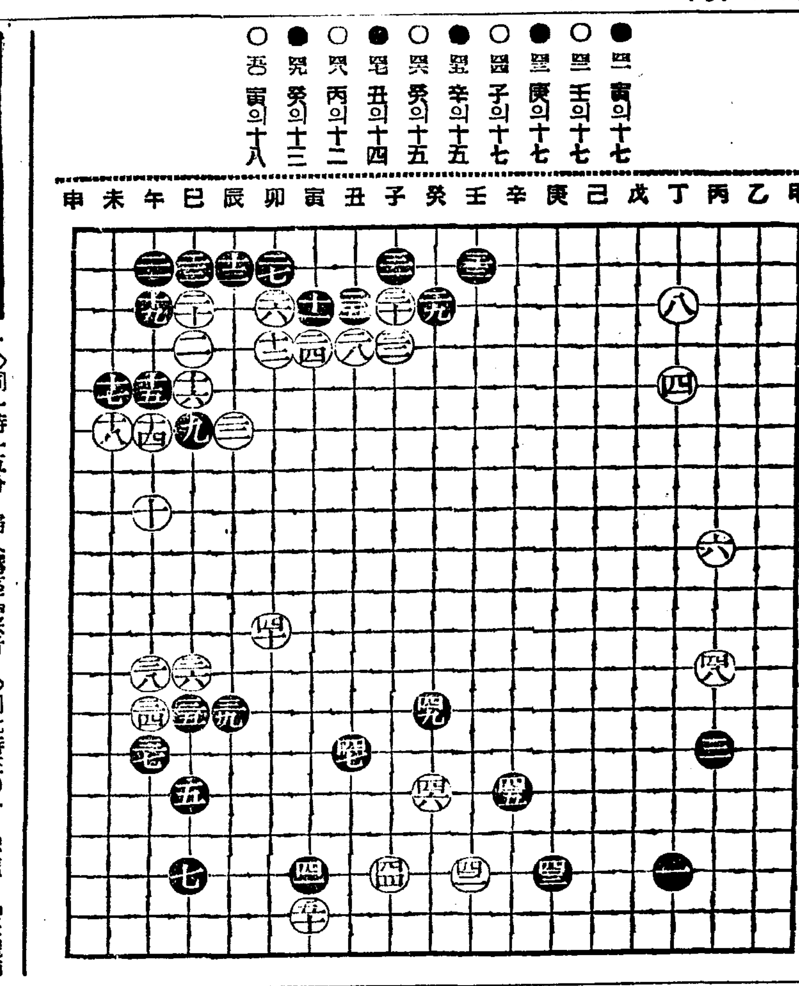

라듸오

五日 (火曜)

◇午前十時 城南中學合格者發表(京城)
◇同〇時五分(大)管絃樂 一、歌劇『세비리아의理髮師』序曲롯시ㅡ니作曲 二、歌劇『팔닌新婦』序曲스메타나作曲 三、歌劇『란호이자ㅡ』序曲와그너ㅡ作曲 日本放送交響樂團 指揮 오ㅡ제프·로젠슈톡크
◇同一時一五分 婦人講座『家計篇』(二)『支出의要領』 梨專 金東珠
◇同六時 少年小說『마즈막時間』 朴義燮
◇同六時二五分 어린이新聞
◇同六時三〇分 趣味講演『淸明에 對하야』 微文 金道泰
◇同七時三〇分 講演『保證準備의限度擴張에對하야』(一) 徐椿
◇同八時 漣鞠野談(三)『興打鈴』 [illegible] 秋岡
◇同八時三〇分 漫談『길일흔봄바람』 田澤二 高鳳女
◇同九時 (平)西道歌謠 一、愁心歌 二、역금 三、긴雜雜歌 四、자진雜雜歌 五、배다라기 六、자진배다라기 洪龍珠 鄭香蘭

第一放送

◇午後〇時 (大)管絃樂
◇同六時 (東) 對話
◇同六時二五分 (京) 講演
◇同七時三〇分 (東) 講演
◇同七時四〇分 講演(白天津)
◇同八時 (城) 義太夫
◇同八時三五分 (東) 歌澤
◇同八時三〇分 (東) 浪花節

六日 (水曜)

◇正午 (東)時報 伊太利名歌集 (레코ㅡ드)
◇同一時一五分 婦人講座 家計篇 (三)『消費의合理化』 梨專 金東珠
◇同五時 럭비ㅡ試合實況(國語) ㅡ京城運動場으로부터中繼ㅡ
◇同六時 어린이科學『[illegible]』 文敎大學對全督成
◇同六時三〇分 講演『[illegible]人生』 城南中學 李軒求
◇同七時三〇分 講演『保證準備의限度擴張에對하야』(二) 徐椿
◇同八時 (東)室內樂 (定期演奏第三回) 피아노五重奏曲A長調『鱒魚』作品一一四 슈ㅡ베르트作曲
◇同八時三五分 古談『寒食과傳說』 車靑吾
◇同九時五分 歌詞 一、白鷗詞 二、길軍樂 安鶴仙 張姬淑 金永根 大笒 金一宇 杖鼓

七日 (木曜)

◇正午 (東) 時報 行進曲 (레코ㅡ드)
◇午後一時一五分 婦人講座 家計篇(四)『生活費이야기』 梨專 金東珠
◇同六時 幼年劇『꾸벅』 安國幼稚園兒童 指揮 趙錦子
◇同六時三〇分 經典解說『寶社會의새일군들에게』 神父 吳基先
◇同七時三〇分 講演 (京城)『花祭에對하야』 中專 金敬注
◇同七時三〇分 講演 (平壤)『花祭를當하야』 鄭昌允
◇同八時 新作漫談(京城)『봄은古木에도』 李惠興
◇同八時 라디오드라마 (平壤)『아들다오는밤』一幕ㅡ킨레ㅡ로ㅡ원作 配役 동파운드…李義昌 카를로스…沈恩晙 엘렌ㅡ나…金敬植 栗浪라디오드라마俱樂部
◇同八時四〇分 (東) 合唱 라이受難樂 빠하作曲 大日本聯合合唱團
◇同九時 唱劇調 一、短歌 萬古江山 二、唱劇調 沈淸歌中 鼓手 丁元[illegible] 李東伯

長篇小說 濁流 【16】

蔡萬植 作
鄭玄雄 畵

彈力잇는아침 (7)

초봉이는 작년 가을 형보와 가티 살기 시작한 그날부터서 마음의 안정과 평화를 일허바린것은 말할것도 업거니와 지칠줄을 모르는 형보의 정력에 몸이 또한 말이 아니게 시드럿다.

여니때 예사일로 다투게 되면은, 형보는 기껏해야 빈정거리거나하고 미운소리나하고 하지, 웬만해서는 그저 바보처럼 지고 만다. 발끈 거더채이고 눈을 질리고 하는것쯤 아주 심히 역이고 달게 밧는다. 낫에 형보는 늙은 수캐처럼 만만하고 순하다.

그러나 만일 초봉이가, 디러 그의『밤의요구』에 단 한번이라도 불응을 하고보면, 담박 두눈을 벌컥 뒤집어 쓰고 야수와가티 날뛴다.

꼬집어 뜻고 무러 떼고 하는건 예사요, 걸핏하면 여패서 자는 송희를 쥐어박지르고 잡어 내동댕이를 치군한다.

그래도 안드르면 칼을 빼여 들고 송희게로 초봉이게로 겨누면서 헤번덕거린다.

멀경 초봉이는 지고 마려어 쌍병은 기뿜까가 밧코 담배여 빼저서 남은 양피(半皮)가 터지도록 버슬버슬 해젓다.

사지에 맥이 업고 노고운한 게 밟이고 나지고 눈 자리만 뵌다.

이러케 생명이 생리적으로도 좀먹어 드러가는줄을 초봉이는 저도 잘 알고잇스면서 그러나 어찌할바를 몰랏다.

하다가 못할갑시 형보의 손아구에서 벗어나두룩 부수대를 생각은 애예 먹지도 안는다.

근거도 업는 단념을 도르켜 캐보려고는 안고 운명이거니하고서 내던저둔다.

작년 가을 그날밤에 형보더러 두구 보자고 무슨 큰 앙가품이나 할또끼 웅줄진 소리를 하기는햇지만 그것도 그소려를 하던 그당장에 벌써、별수 업거니하고 단념부터 햇섯는지 더구나 말할것도업다.

결국은 두루 절망 뿐이다.

절망 가운데서 빠안히 내다보이는 얼마 안남은 목숨을 저렁하고 잇기는 더 괴롭고 지리하다. 그러나 차라리 얼직안져 죽어 바리고나 섭다. 죽어만 바리면 만사 다 편하다.

그러나 그러면서도 와락 죽지를 못한것은 송희 때문이다.

를 갈면서도 항복을한다.

이것은 그러데 형보의 본대성질만으로 그러는것어 아니고따러서 처음부터 그러든것도 아니고 차라리 초봉이 제가 부저중 그런 버릇을 길러준것어라 할수가잇다.

초봉이는 맨 처음 형보와더부러 밤을 가티할때부터 승강을하고 표독스럽게 굴고 햇섯고, 헌데 그놈을 어거지로 굴복 시키자니 형보는 자연『사나운 수캐』가 되든것이다.

초봉이는 물론 징그럽고 실키도 햇지만, 일변 그것을 형보한테 대한 앙가품이거니 하고 위정 그러기도 햇든것인데 그러나 그 결과가 어떠햇느냐 하면 멀경 초봉이 제 자신만 더 큰 해불 보고마럿다.

흉폭스런 와꿔따집 끄테 따르는 게집의 굴복……그것에서 형보는 차차루 한개의 독특한 흥분을 질겻고, 그것이 쌔혀서 미구에는 일종의『새디이슴』어되고 마럿든것이다.

아무튼 그래서, 초봉이는 절망이 마음을 잡어노는지 건강도 또한 말할수어시 쇠해젓다.

병주고 약주더란 푼수로, 형보는 갈유 등속의 강장제하며 한약으로도 조타는 보제는 끌메이고 하기는해도 종시 초봉이의 피로와 쇠약을 라어내지는 못햇다.

볼파 반념 남짓한 동안어나 초봉이는 아주 몰상이어서 빠스라젓다. 볼은 꺼저넘삿 홀쪽하니 그놈이 지고 눈가오로는 푸룸 러가 드러낫다.

소중한 송희를 혼자두고 나만 편하자고 죽어바리다니 안될말어다.

그래 막막하여 어쩔바를 몰랏는데 게제에 문득, 동생 계봉에게다가 송희를 맷기면 내 나 다른업시 잘기죽하여 기르겟거니 따라서 나는 마음을노코 죽을수가 잇겟거니 하는『슬픈안심』을 해보앗든것이다.

그러나 그것도 순간이요 형보가 멀정하게 살어잇는 이상 역시 안될 노릇이라고 그『슬픈 언질』조차 단념을 할수바게업섯다.

그런데 거기서 또 마침 한줄기의 희망이 빼치어 형보를 죽이고서ㅡ나만 죽는대야 훨씬 더 위래하니 형보를 죽이고서ㅡ내가 죽으면 후환도 업스러니와 나도 편안하리라……는『만족한 계획』을 어더냇든것이다 물론 형보를 죽인다면야 제가 죽자든 이유가 절루 소멸되는것이니까, 가령 형벌을 밧는다든지 도망을 간다든지 어러기로 생각을 돌리는게 당연한 조리겟지만 그러나 초봉이는 그처럼 돌려 생각을 할줄은 모른다.

그저 기왕 죽는길이니 호환마저 업스라고, 형보를 죽이고서 죽는다는것 뿐이다.

아무튼 이래서 형보는 잠잡고잇서도 초봉이의 손에 죽을 신수요, 게다가 임을 모질게시러 놀려 분까지 도두어 주엇스니, 만약 오늘이라도 어떠한 거조가 난다면, 그건 제가 저 제 명을 재촉한 노릇이다 하겟다.